工商日報

中華民國僑委會登記証台救新字第壹弍零號

香港政府指定刊登有關法律廣告之有效刊物

THE KUNG SHEUNG DAILY NEWS

43, Des Voeux Road, Central HONG KONG

Cable Address: 3071

P. O. Box 68

中華郵政台字第五二四號執照登記認為第一類新聞紙類

督印及承印 工商日報有限公司 香港德輔道中四十三號

電話 編輯部：三六七八九 營業部：三四二九六 社長室：二五四九五

電報掛號：二〇七五 郵政信箱：六十二號

今日出紙兩張半 每份港幣壹毫（外埠仍寄兩張）

新聞紙第一〇〇二一號

本報由今日起增闢「亞運特輯」

艾克昨函克魯契夫建議

四國開專家會議 商停試核子問題

並將再函蘇促設北極區視察制度

【華盛頓廿四日路透社電】艾森豪總統，今日致函蘇總理克魯契夫，提議美、英、法、蘇四國於三星期內派出專家，在日內瓦舉行關於停止核子武器試驗之技術會議。白宮新聞秘書今日談稱：日本與加拿大兩國之專家亦可能包括於其中。總統之函覆答克魯契夫五月九日致與彼之一函者，彼主張所有被派出席之專家，均應根據其特殊技術資格選定，以期保證彼等所商得之結論必為關於科學方面者，而非含有政治性者。總統並提議專家會議須在三十日內提出其最後報告。總統原函並表示彼不久即將再致函與克魯契夫，重申美方關於設立北極區偵察據點之建議。

【華盛頓廿四日路透社電】艾森豪總統今日對克魯契夫五月九日之來函，予以答覆。克氏于該函中曾同意派出專家研究結束核子試驗之監督方法。艾氏之覆文，已于今日送交與蘇聯外交部。

【華盛頓廿四日美聯社電】艾森豪總統最近致函蘇聯總理克魯契夫，提議由美、蘇兩國與其他若干國家立刻開始商討成立一個監督國際停止核子武器試驗協議之制度，該函已由莫斯科美大使館轉交蘇政府。白宮人士謂：該函內容，將於本星期六日發表。彼等不願透露總統之函之內容，僅表示同意舉行專家技術會議之覆函之範圍。此間官員指出：如克魯契夫接受總統立即召開此種會議之建議者，大致將可在六月初舉行於日內瓦，俾可於一月之內完成其任務。

【華盛頓廿四日美聯社電】今日白宮方面宣佈：艾森豪總統致與蘇聯研究克魯契夫之函件後，國務院即宣稱：美方準備派出參加專家技術會議之科學家，包括加州大學輻射作用研究所主任，諾貝爾獎金獲得者羅倫斯博士，貝爾電話研究所研所長兼總統科學顧問費斯克博士，及曾任原子能委員會委員，現任總統科學顧問之巴察爾博士等三人。

胡適博士縱論國際大勢

世界大戰會突然爆發 我國亟應作充分準備 利用有利形勢作反攻

【台北廿四日中央社電】中央研究院長胡適博士，今日在國大代表聯誼會為他舉行的歡迎會中，發表分析國際局勢的演說。他預測世界局勢，隨時可以轉變，希望國人要特別努力，加緊準備力量，利用隨時可以來臨的有利形勢，打回大陸。他說：我們並不是靠世界大戰而打回大陸。目前世界已進入原子武器時代，世界大戰可在幾分鐘或幾秒鐘之內隨時爆發，如果我們有力量便可以充分利用這有利形勢打回大陸。胡適博士指出：最近十年來的國際局勢，已有很大的轉變。他說：當第二次世界大戰後，由於美國軍隊的迅速復員，軍事力量的削減，蘇俄便在此一時機吞沒了東歐各國，世界極大的威脅，這時世界祇有蘇俄是一個強國，美國當局深知局勢的嚴重，乃於一九四七年三月十二日請求國會授權政府保護希臘和土耳其的獨立，這是美國採取行動的開始，並迅速給予各民主國家的經濟援助，韓戰爆發以後，美國直接以軍事援助南韓，并出動陸、海、空軍援助韓國的復興，這是世界局勢「大轉變」。胡適認為：最可喜的現象是這十年來世界從蘇俄一個強國恢復到兩個強國，並從孤立的美國轉變成美國同四十多個自由國家簽訂多邊或雙邊條約共同抵抗俄的侵略，並準備隨時給予侵略者以迎頭打擊。胡適說：在十年以前，美國和其他的自由國家沒有力量來抵抗蘇俄，因而蘇俄吞併東歐各國，十年以後，美國又躍為領導自由世界的強國，可以高興的。胡適博士的結論是：世界局勢由於原子武器及洲際飛彈的發展，世界大戰可以於幾分鐘之內突然爆發。他說：我們要充實力量，利用隨時來臨的有利形勢來完成我們有利的工作。

岸信介在總選後招待記者稱

日決不承認中共

斥中共圖將貿易與政治混為一談 強調日本決不採中立政策

【東京廿四日中央社專電】岸信介首相本日在此舉行大選後的第一次記者招待會說：日本將不承認北平偽組織，但其給予一切便利，以促進與中國大陸之貿易的政策，仍然不變。岸信介指出：「在北平繼續採取當前對日本的立場一天，日本就沒有採取步驟，以解決對與朱毛匪幫貿易僵局的必要。」岸信介一定會被提名為日本新政府首長，他強調說：他認為日本現在採取的，是正當的對北平態度，因之現在他無需急急採取補救的措施。岸信介說：「我們對中共的貿易的政策，受到選民大衆的廣大支持，當前的爭執，是中共自己引起的，他們將貿易與政治聯結。」他說：年青力壯的知名之士，將被選任為第二任岸內閣中的職位，而不考慮其在保守黨屬於何派何系。岸信介透露一大選時的國會特別會議，將於選後召集，他可能發表說明他的關於新組織政府的意見，而不發表政策演說。衆院中正副議長的職位，及各常設委員會主席的職位，將由政府黨員充任，以確保國會的順利工作。

【東京廿四日路透社電】日本首相岸信介今日在記者招待會中說：日本不願為與共黨國家治商起見，以致犧牲其自由世界之朋友。岸信介所領導之執政黨自由民主黨，在中共耗費本月之時間，斷絕對日本之一切貿易及其他關係之後，已在星期四總選中獲得勝利。一般預料為：北平此項行動，係企圖影響大選，俾有益於反對黨社會黨。同時，岸信介并謂：渠所與社會黨商討關於對一切國家（包括中國大陸）關係政策意見之可能性。岸信介謂：渠并不認為與中共斷絕貿易，將會造成對日本經濟之任何重大損失。北平方面堅要使到貿易與政治問題扣在一起。日本下屆國會會期（預料一次特別會期將於六月十日左右舉行），將討論提名下屆首相。特別會期可能持續三十天之久。

【東京廿四日美聯社電】日首相岸信介於總選中獲勝利後，今日發表談話，謂日本不會中立，將與自由國家繼續合作。岸氏於此次總選後首次招待記者稱：「如社會黨倡議之中立政策，定會演成親共政策，影響我國與自由國家之關係。」岸氏稱：社會黨對日本宣佈為非核子武器區，乃屬「荒無謬論」。又稱：「吾人以要求禁止使用、製造、與試驗核子武器為佳。」又稱：日本與中共貿易關係已告停頓，中共一日不改變態度，雙方之貿易關係無法改善。又稱：以求打破目前之僵局，渠無意採取主動。

岸信介

鈴木茂三郎

普里林已拒絕與高樂直接談判

維吉爾與普里林聯絡後即赴北非

【巴黎廿四日合衆社電】普里林總理已拒絕與戴高樂將軍直接談判，且將單獨試圖挽救第四共和國。此間權威人士今日謂：普里林總理認為阿爾及利亞所顯示之反抗威脅所「叛黨」之首氏，將以國民議會憲法改革來增加渠之行政權力為一切前途。就戴高樂之未來，普里林，必須行動迅速，時間已告急切。渠與阿爾及利亞所遭遇之困境，復因法國軍隊支持叛亂及寇西嘉島騷亂之後，使問題之嚴重性加深。普里林現要應付全北非反抗情勢之擴長。據傳當戴高樂表示倘非先行給予渠執政時間半年至一年，否則拒絕不欲去結束目前之危機時，普里林乃對該項與戴氏條件之談判加以拒絕。普氏認為該條件乃屬不可能接受者。於是，渠要國民議會批准憲法修改之嘗試為唯一之希望。

【巴黎廿四日美聯社電】前戴高樂政府部長蘇斯戴爾，昨日與普里林總理會晤，商討阿爾及利亞局勢。蘇氏之使命乃屬私人者，惟含有政治關係。

【巴黎廿四日合衆社電】普里林總理今日稱：當下週國民議會憲法修改進行投票時，渠將辭職。

美國空軍部長

陶格拉斯昨抵台

庫特上將偕行定今日謁蔣總統

【台北二十四日泛亞社電】美空軍部長陶格拉斯，今日由美太平洋區空軍總司令庫特上將陪同自港飛抵台北，訪華兩天，彼等抵達時，中華民國當局曾以隆重軍禮歡迎，陶格拉斯及庫特抵達後，即先後拜訪國防部長俞大維及參謀總長王叔銘，明日彼等將飛往台灣南部參觀中華民國空軍訓練情形，明晚返回台北後，即謁見蔣總統。

厦門等地共軍發砲 濫轟大担高登烈嶼

【台北廿四日中央社電】國防部新聞室發表：㈠廿三日晚十時十七分至十時五十分，厦門匪砲兩門，向大担烈嶼射擊廿六發。㈡廿四日上午一時至一時十分，圍頭對岸黃岐匪砲，向高登射擊十三發，兩嶼射擊，我方均無損傷。

【台北廿四日泛亞社電】駐防高登之國軍某部隊中尉排長符凱，創造一種「夜間補助照明燈」，試驗結果，效果至良好。國防部長俞大維最近視察高登時，曾親加試驗，認為確能切合各島嶼防禦作戰之需要，曾予嘉許。

美在太平洋區

昨日開始核子試驗

【檀香山廿三日合衆社電】據此間觀察人士稱：美國希望於今日在安尼威吐克試驗場，試驗兩種核子裝置。第一個試驗名曰「楓樹試驗」，將發射一種附有滑翔之核子裝置。第二個爆發試驗名曰「黃木試驗」，於第一個試驗後半小時舉行，試驗之性質則未披露。

印度總統今秋訪日

【新德里廿四日路透社電】據此間權威人士稱：印度總統普拉薩德將應日皇裕仁之邀請，將於本年九月前往日本，作十天之訪問。該總統將由九月廿六日至十月四日留在日本。渠將偕隨員二十人（包括外交部秘書杜特）同行。

北非「公安委」會

發動反法第二階段 圖推翻普里林政府

【阿爾及爾廿四日合衆社電】今日反法之公安委員會，鼓勵其第二階段之運動，以推翻法國共和國及使戴高樂將軍執政。昨夕一萬人在阿爾及爾政府方場集合，催促當局將革命軍之特刊寄往法國之朋友及親屬。此目的在鼓勵法國各都市組織公安委員會，迫阿提總統命戴高樂將軍執政。

【阿爾及爾廿四日美聯社電】新成立之全阿爾及利亞革命政府，星期六日下令加緊合併之回教及歐洲兩個社會，在軍民聯合組織之公安委員會亦進行策動一連串之示威運動，以便努力使在巴黎之戴高樂將軍能夠執政。在前法國總督夏宮開會之七十二人委員會，通過一決文與阿剌伯文之宣言，謂現在阿爾及利亞無種族之分，但只有一千萬法國人。此委員會下令政府人錄用回教徒。革命分子又要求改善九百萬回教徒之生活及薪金。

【阿爾及爾廿三日路透社電】一個有紅白藍燈光之一個「羅閣十字架」，本夜設置於阿爾及爾總督府之前階上。該個十字架（係代表戴高樂將軍在第二次世界大戰期間所率領自由法軍之象徵），係由電力工人建所呈獻者，設等人於本夜會在總督府門前廣場上，參加八千人至一萬人之羣衆大會。同時，新成立之阿爾及爾及撒哈拉區公安委員會委員，亦在總督府陽台上，在羣衆面前出現。在阿爾及利亞攜有軍事及民事全權之薩蘭將軍，曾告知該等群衆（有萬多係回教人），謂「羅閣十字架」係含有「吾人將同返巴黎」及向彼等說明阿爾及利亞將常與法國，及法國將成為較強大之意義。」全阿爾及利亞公安委員會副主席德爾貝克，曾告知該等羣衆，阿爾及爾將不與普里林政府談判。

【阿爾及爾廿四日合衆社電】今日二千法軍由運兵船阿托斯號抵達此間。此等軍隊由馬賽而來。

英美力勸突國 幸勿與法衝突

【倫敦廿四日合衆社電】外交人士今日透露：英美兩國非正式勸告突尼西亞總統布爾基巴，盡力避免與法國發生軍事衝突。同時勸告亦給予法政府，雖則該政府對阿爾及利亞之控制，現已大成問題。當突國總統于本週接見西方特使時，渠曾獲得上述之勸告。

哥茂爾加獲匈共支持

反對共黨集團 採取反南行動

共黨「高峯」會議昨在蘇京舉行

【倫敦廿四日中央社專電】據說：波共頭目哥茂爾加現強烈反對共黨集團採取任何反南斯拉夫的激烈行動，人們相信他的這種態度，已獲得匈共頭目卡達及羅馬尼亞共黨頭目喬治烏德的支持。現盛傳說：克魯契夫在克姆林宮主持的共黨領袖會議中，已決議開始對南斯拉夫作政治經濟抵制。據說：莫斯科本週宣佈：延期與南斯拉夫會商訂價值四千五百萬的貿易協定，已引起很多共產國家的恐慌，尤以在華沙。

【莫斯科廿四日合衆社電】由華沙公約國家總理出席之共黨「高峯」會議，今日在克姆林宮揭幕，國防部長及外長亦曾出席。阿爾巴尼亞，保加利亞，匈牙利，東德，波蘭，羅馬尼亞，蘇聯及捷克，均派出代表。來自中共、北韓、北越及蒙古之觀察人員，亦有列席。該公約國家定于今日下午三時三十分（當地時間）在克姆林宮召開一項會議。今日開始之政治會議後，將有一個為時三日之經濟會議，屆時將有重大決定，惟正式結果料不予公佈。在今日會議前，由國防及外交部長主持之小組委員會，亦曾在較早時開會。

阿根廷與約但 今日國慶紀念

【台北廿四日中央社電】蔣總統以本月廿五日為阿根廷和約但兩國國慶紀念日，曾分別致電阿根廷總統佛朗迪西和約但國王侯賽因致賀。祝兩國國運昌隆，兩國元首政躬康泰。

克魯契夫對日恫嚇

謂日境如無外國基地 將不以核子武器攻擊

【東京二十四日泛亞社電】蘇聯總理克魯契夫，昨日致函日本最大勞工團體總評會，表示只要日本不准其境內有外國軍事基地存在，則蘇聯在戰事發生時，即不以核子武器攻擊日本。克魯契夫之函，係由蘇聯駐日大使館轉交總評會者。

蘇京會議提出 拉柏基新計劃

【華沙廿四日美聯社電】消息靈通人士謂：波蘭對中歐普遍武器予以限制之新拉柏基計劃，現正在莫斯科舉行之共黨高峯會議中提出。該新計劃為對西方拒絕原來計劃之一項反擊行動。

港澳僑生回國升學

新辦法昨公佈

【台北廿四日中央社電】本年度招收港澳僑生回國升學，有關規定頃訂立新辦法，大專部份必須高中畢業，并須在五年之內畢業者，學業成績須在七十分以上，操行成績乙以上，且體格健全無痼疾者可由原就讀學校機關保送，至于招生方式則分爲以下兩種：㈠保送：曾向政府立案僑校之高中，應屆畢業生，在同一學校畢業肄三年，成績特優者，可由原校按百分之五標準，保送回國升入大專院校。㈡考試：凡港澳僑校高中畢業生，志願回來台升學大專院校者，可于七月間參加香港各私立院校聯合招生考試及格者，可申請回國升學。

阿根廷擊沉一潛艇

証明並非屬於英美

【華盛頓廿三日路透社電】阿根廷海軍部發言人今日稱，阿根廷總統宣佈該國海軍曾攻擊或可能擊沉之一艘國籍不明之潛艇，諒非美國之潛艇。

【倫敦二十三日路透社電】英國海軍部發言人今晚在此談稱：並未聞有英國潛艇在阿根廷海面之消息，且海軍部亦無英國潛艇被攻擊或被擊沉之報告。

【布宜諾斯艾里斯廿三日路透社電】此間之蘇聯大使館對阿根廷總統今日宣佈其海軍攻擊或擊沉一艘國籍不明潛艇之消息，不願置評，並拒作討論。

中共向英抗議

謂英機曾越境

【北平廿四日路透社電】今夕中共政府向英大使館致送一照會，抗議英國飛機在最近東南亞公約組織演習之時，侵入中共領空。

【倫敦廿四日路透社電】外交發言人今日稱：英國政府已飭令其駐北平代辦，為本週一架英國飛機疏忽地飛越香港附近之中國大陸領空一事，向中共「外交部」表示歉意。

泰駐華大使 昨呈遞國書

【台北二十四日泛亞社電】泰駐華大使宋遊宏，今日上午向蔣總統呈遞國書。

美官方評日選舉

中共陰謀失敗 日本更趨安定

【華盛頓二十三日中央社專電】美國務院發言人今日指出：中共顯然曾嘗試影響剛結束的日本選舉而終告失敗。國務院發言人懷特，在有人詢以中共曾否嘗試干預日本選舉的問題時指出：杜尼斯上週在記者招待會上所稱：中共是追求「重要的政治利益」，而不是對貿易感興趣」。懷特稱：中共此項行動的目的是很顯明的。懷特在有人詢以中共干預日本政治所施之陰謀，其結果是否已使其大失所望時稱：中共作很多的努力，日本大多數人民顯然是支持他們的政府和自由世界合作的政策的，我們預料日本將繼續成為安定的一個源泉，這對於遠東的安全是很重要的。

我表示決心攔擊 開赴印尼中共軍

美官方人員發表評論

【台北廿四日合衆社電】美國官員，對於中華民國所提出如北平派軍參加印尼內戰，則將予中共軍隊攔擊，本日未有顯示多大之關切。中國國防部昨夜提出警告，謂彼等將對開入印尼地區之任何中共軍隊予以攔擊。消息靈通方面人士謂：中國政府該項聲明，顯然在事前并未有與美國協商，即予發表。據有資格美國人士告知合衆社記者稱：「此係無異於中華民國方面行使其主權。吾人對於此事并不十分認識，所提出之問題，係屬理論性質，現時并無一人報已移動。」

納塞爾將訪狄托

【開羅廿四日路透社電】聯合阿剌伯共和國總統納塞爾，將於不久前往南斯拉夫，與狄托總統會商。納塞爾曾訪蘇十八天，本週始返國。

正式宣佈合併 美兩大通訊社

【台北廿四日中央社電】美國合衆社與國際社，廿四日晚已各自通知其駐世界各地人員，其社名已改為「國際合衆社」，因為兩社已經正式宣佈合併。

海景 三房一廳

西式 唐人樓宇

土瓜灣銀漢街（舊庇利船廠）

每房有鋼窗

每樓梯通兩戶

在中華廠側

單邊五房廳

先付一半餘分廿三個月每月付$267

先付四分一餘分廿三個月每月付$402

現成舖面租售 馬頭圍道 榮光街

高雲大廈 歡迎租售

香港麥當奴道一一四至一二〇號

每層面積二千四百尺．四萬餘元起

電話：二四三六一 二〇〇六七

英國 摩根氏髮腊

去頭皮．止頭癢．生黑髮．防髮落．

綺年華走珠自動表

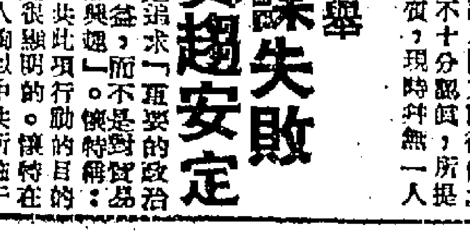

「綺年華」表為世界上始創裝有走珠自動上鍊設備者，此一輝煌簡易設計之發明，為「綺年華」準確製表廠積百年經驗之傑構，因此發明遂使「綺年華」自動表馳名世界，獲得最良好之讚譽，現在「綺年華」已普及世界一百廿四個國家，隨時為閣下服務。

綺年華革命性的優點：

1. 擺錘設計為旋轉式，旋轉於走珠軸承上，因此可防止其一切斷折.
2. 在走珠上面旋轉自如的旋轉錘和聯動機嚙合，這個聯動機無論旋轉錘轉往那方，都可以充份地上鍊.
3. 與輪軸相反，走珠不會磨蝕，用之愈久，其走動更趨完美.
4. 走珠可以消除所有磨擦，因此最細微之動作，即足以使轉軸迅即感應.
5. 不斷發條常在平均張力下，且具有最少四十小時之動力儲備.
6. 機件轉動和諧，使最細微之小節，皆保持平衡，因而確保其絕對可靠與異常之準確.

科學上最高的成就 始創走珠自動表

綺年華走珠極細小，每粒走珠之直徑不過百份六十五糎，……粒始滿一頂針，每粒重量千份一格蘭姆，輕至可以浮在水面.

ETERNA·MATIC

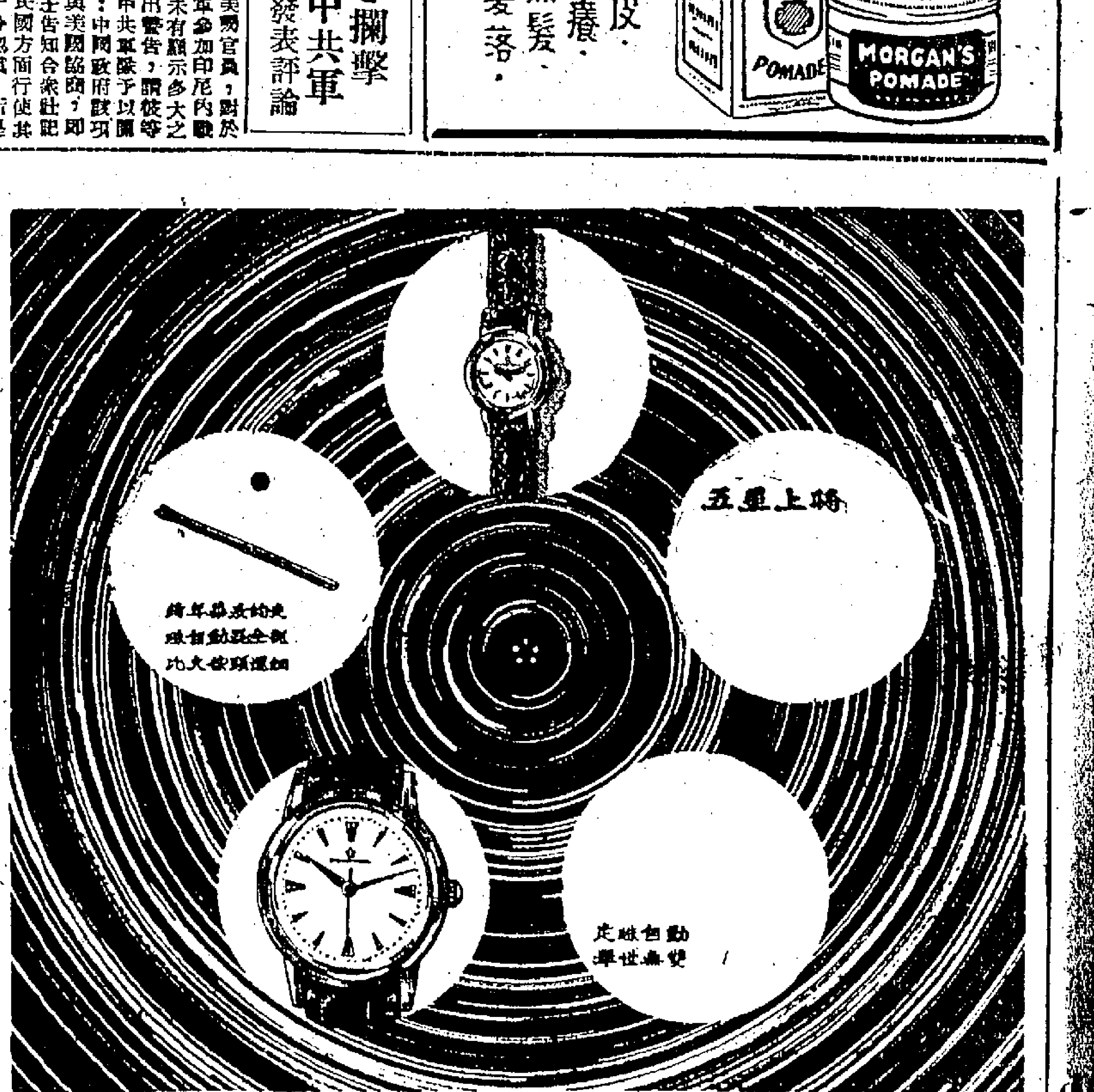

1-168-37

由馬尼剌駛雪梨途中
英國潛艇「野牛」號遭不明機開火射擊
該艇即下潛未採報復行動

【雪梨廿四日路透社電】澳洲海軍司令部今日宣佈：不明機一架曾對在澳洲正北海面行駛之英國潛水艇「野牛號」開槍射擊。該機為雙引擎式飛機，低飛開槍掃射時，「野牛號」立即下潛。此間澳洲海軍司令部援引「野牛號」之電訊，始知該艇遭受襲擊。電訊稱：「本艇遭雙引擎式不明機一架襲擊，立即下潛，未採報復行動……，艇上人員無死傷。」該艇暫由澳洲皇家海軍指揮，係於參加東南亞公約組織最近舉行之海軍演習後，在由馬尼剌駛澳洲途中遇襲。該艇通常載六十人，為「甲」級潛艇，其標準排水量為一千一百二十噸。一般相信：該艇當時係在印尼中央軍與革命軍之衝突地區內。由菲律賓至澳洲之航路，當穿經印尼哈爾瑪赫拉群島與西里伯斯間之水道。據報：哈爾瑪赫拉群島為近曾發生戰鬥之處，印尼中央軍業已攻佔摩鹿加群島之安汶。澳洲海軍發言人稱：「野牛號」潛艇可能係於星期四（二十二日）遇襲。該艇已駛抵澳洲北昆士蘭省之唐斯維爾，定於五月二十九日駛來此間。又稱：該艇常與澳洲海軍聯合演習，有時復與東南亞公約組織海軍及其他四國之海軍會同演習。

【雪梨二十四日路透社電】澳洲海軍部長戴維遜拒絕談及英潛水艇「野牛」號在澳洲以北洋面遭不明飛機襲擊之事。戴氏接獲該艇遇襲之報告，由於該艇係英國潛艇，故渠認為：「如有意見，當由英國皇家海軍發表。」據悉戴氏獲悉該艇遭受襲擊後，曾立即將此事轉知英國政府與英皇家海軍。英國人士稱：倫敦方面認為：由於該艇現交澳洲海軍指揮，查詢與抗議，均應由澳洲政府為之。此間一名可靠之英國人士又稱：英國政府認為：印尼政局微妙，且該潛艇未遭破壞，無人傷亡，因此，正式查究並無好處。一般相信：澳洲政府已決定採取與英相同之態度。

【星洲二十四日路透社電】英遠東海軍司令部發言人今日證實：澳洲海軍之一項報導，謂英潛艇「野牛」號於由馬尼剌駛雪梨途中，曾遭不明機一架襲擊。該艇最近曾在南中國海參加東南亞公約組織之演習。該發言人稱：渠不能詳該艇係於何時何地遇襲。又稱：渠未獲准於此刻另再發表任何意見。

【倫敦廿四日美聯社電】海軍發言人今日稱：渠對英國潛艇「野牛」號在澳洲北部水域曾為一架不明國籍飛機襲擊之未經證實消息，曾有所聞。該發言人謂：該意外事件顯係發生於一個星期前，惟尚在未查明前不能肯定言之。「野牛」號試屬駐於雪梨英國海軍第四潛艇中隊。當時該潛艇載有六十人。

黎總統與陸軍司令商應付當前危機
將嚴厲對付叛徒
南部成立「人民政府」謂將發動進攻

【貝魯特廿四日路透社電】黎巴嫩總統夏蒙今日與陸軍總司令施哈布將軍舉行會商，研究應付目前危機之「極端嚴重措施」。政界人士謂：彼等將擬定一項措施，以對付叛徒之較大攻勢，據料陸軍將獲得對付叛徒之權力。

【貝魯特廿四日路透社電】黎巴嫩南部之「人民政府」今日宣佈，將向貝魯特進軍，命令立即停止叛亂，否則出兵清剿。

【貝魯特廿四日合眾社電】黎巴嫩總統府人士稱：夏蒙總統已與陸軍總司令會商。黎巴嫩陸軍總司令施哈布將軍，於今後兩日內，向貝魯特推進。黎巴嫩政府組成人民政府所謂之消息，當以此為指揮部。

子稱：已開展一項黎巴嫩和平運動之計劃。同合之嘗試，以便求取黎巴嫩之解決，以阻止埃敘西方之叛亂。該黎巴嫩之「人民政府」為以陸軍現正加緊對付叛軍。

【貝魯特廿四日路透社電】黎巴嫩溫和派領袖之一……人民……。

埃敘擬在安理會反駁黎巴嫩指摘

【開羅廿四日路透社電】據今日此間消息：阿剌伯共和國將以一項詳細記錄之反駁，答覆黎巴嫩指責阿剌伯共和國干涉黎巴嫩內政之控訴。……

【貝魯特特廿三日合眾社電】黎巴嫩南部之領袖宣佈：一萬人已集結，並已在該地區建立武裝……。

除蘇聯北韓中共外
美可援助其他共黨國家
參院外委會授權總統

【華盛頓廿三日路透社電】參議院外交委員會今日通過授權艾森豪總統，以經濟及財政上之援助，給與蘇聯、中共及北韓以外之任何共產黨統治之國家。此項行動乃採取艾森豪總統援外法案之修正案形式。援助蘇聯集團之國家有一目的，在使該等國家脫離對蘇聯之依賴，可以用美國之援助以鼓勵「狄托式」的獨立。此援外法案之修正案限制美國之援助物資不運往與蘇聯及中共有貿易往來之任何國家。該修正案由參議員坎納第提議而得美國政府贊同者。

【華盛頓二十三日合眾社電】參院外交委員會今日通過一項卅七億一千三百萬元之援外法案，供美國下明年對友邦之軍事及經濟援助之用。參院外委會以十四對一票通過此援外法案，參院通過此案之款額較艾森豪總統所提額數減二億九千九百萬元，但比眾院通過之數則多一千二百萬元。

美副國務卿表示
蘇聯種族歧見較美更為厲害

【華盛頓廿三日美聯社電】美副國務卿柏丁居斯五日稱：蘇聯之種族偏見比小石城黑白學生衝突「更烈及更嚴重千倍」。柏氏在外交政策會議中演講，出席者有五十人。彼謂彼引述私人團體代表約一百宗報道之種族壓迫，以表示克姆林宮如何控制所有不愉快之新聞。柏氏又謂彼深信蘇聯先有衛星之失敗，然後有衛星之成功。

緬甸竟派出軍機轟炸華籍游擊隊

【仰光二十四日泛亞社電】官方人士今日透露：緬空軍戰鬥機兩架，曾於本月十三日掃射及轟炸麥斯泰縣附近之華籍反共游擊隊軍營，游擊隊隊員及軍官各一名殞命，另有數名緬人多名死傷，若干營房及軍需庫起火燃燒，華籍游擊隊曾於翌日在附近鄉村捕獲一擺族人，指其為緬方間諜。

非律賓積極努力謀防止共黨滲透
非法入境印尼人多數為共黨

【馬尼剌廿四日合眾社電】非律賓已開始大事努力，擬防共黨由南部滲入境，與私興非法入境之活動。非國軍官稱：潛入非境之印尼人約為一萬零五百人，二千人係於過去五個月內潛入非境。非國防部長瓦加斯巡視南部地區時，地方人士報告：「非法入境之印尼人中，大多數為共黨份子」。

【馬尼剌廿四日泛亞社電】非官方稱：根據不完全統計，非法由民答那峨島潛入非境之印尼人，截至本月為止已增至一萬零五百人，過去五個月內偷渡入非之印尼人，即達二千五百人。

【蘇祿廿三日合眾社電】非國防部長瓦加斯據傳印尼人於本年增加非法進入此間之事宜。註記於非律賓南部後部距離印尼國境三百哩之第四軍區當局，曾告知瓦加斯，謂自本年一月以來即有二千印尼人潛入該地區之內。瓦加斯在南部各海島作兩天巡察之後，將於本日返抵此間。在加唯提城之第四軍區司令部，曾向記者稱：印尼人非法入境之行動，已有增加。該司令部謂印尼人進入此間之人數，共有一萬零五百人。據稱：如該等數字係屬正確，則必需徹到若干倍。

佛社：絕較多人民在後面非法進入此間。瓦加斯曾表示「共黨在印尼日漸增加之勢力，形成對菲律賓安全之一項威脅」。

馬來總理晉謁日皇夫婦

東京謁見日皇夫婦時留影。圖中從左起，拉曼夫人，明仁太子。（泛亞社）

五月廿三日，馬來亞聯邦總理拉曼夫婦在皇宮晉謁日皇后良子，日皇裕仁，拉曼夫人，明仁太子。

印度經濟困難打擊五年計劃

【加爾各答二十四日泛亞社電】據有關方面人士稱：印度之國際經濟刻已受美國經濟不景氣嚴重影響，蓋美國為印度出口物資之最大市場之一，而另一大市場之英國，亦已受美國經濟不景氣所影響。印度之最大宗出口品黃麻、茶葉等之價格，已降至空前最低點，印度棉布之輸出，亦已因英方大量傾銷入口，與日貨之競爭而銳減，致國內之織布廠已有廿六家倒閉，失業之織布廠工人達十五萬人。由於出口貿易之日益衰退，而進口額則激增，因而國際市價亦大減，且國際市價亦有關人士並稱：印度之國際收支已經下降，黃苗之國際市價已自去年之每噸二一〇盧比降為一七……

美報撰文指出
英鎊定能渡過金融風暴

【紐約二十三日美聯社電】「商務日報」今日預言，英鎊能安然渡過未來之金融風暴。該報謂：「英鎊對能安然渡過今秋設生之金融風暴，且能以良好形態進入一九五九之一艱苦年。」該報謂：「英國在目前之國際交易積存大量之盈餘，故英國官員與銀行家，咸相信英國之貿易在今秋雖或有遜色，惟英國之準備仍能保持二十億美元以上之水準。」該報又謂，英國之貿易情形在去年後期有顯著之進步，此種進步在今年上半年仍能保持。

巴嫩之申訴予以支持，黎巴嫩反對黨領袖可能以「第三者」身份，指摘阿剌伯共和國之列席安理會會議，俾安理會對阿剌伯共和國之理由加以支持。該報又謂：一概予……否決。

，印度之英鎊準備金已自一九五五年之七十二億盧比降至本年五月之廿五億八千四百六十萬盧比，使印度之第二個五年計劃遭受重大打擊，按：印度政府日前已決定短期內派遣代表團赴蘇、波、捷等共產國家，謀求打開新市場。

美與印尼關係好轉後
印尼共黨表不滿竟開始大嚷大叫

【耶加達廿四日泛亞社電】印尼各領袖如朱安達總理及蘇班特里奧外長等，對美國政府最近對印尼政策有良好反應之際，印尼共黨則作完全相反之反應，利用共黨機關報同時對美國作猛烈攻擊。「東星報」指美國務卿杜勒斯聲明印尼內爭應由印尼人民自行解決，而外國不應加以干涉之談話，可疑之目的」。「拉克寧」報則謂：美政府目前對印尼之態度，實已「暴露其破壞印尼對付叛亂分子與外力干涉之聯合陣線，以使印尼受英國支配之計劃」。並謂美國對印尼之態度將再度回復其本身之不利益政策。」此間外交界人士指出：印尼共黨過去指外力干涉印尼內政事件借題發揮，尼共黨另一機關報「比森通」報則指美國對印尼態度之所以作「暫時與微小之改變」，乃由於世界局勢對美不利使然，並蘇聯、中共、印度及埃敘聯邦等國已一致反對美國干涉印尼內政，同時印尼本身亦對美國之干涉採取更為敢之態度。該報並警告稱：「吾人已受教訓過，倘吾人之反共情緒稍和下去，則……」

印尼當局放寬華報出版禁令

【耶加達廿四日中央社電】印尼政府當局已放寬對華文報紙出版的禁令。陸軍宣佈說：五週前封閉的報社，現可申請復刊許可證，但其應告說：凡復刊的報紙，需受檢查，「以防其被利用而危害及本國的利益與安全」。按四月十四日印尼當局下令禁止非拉丁及阿剌伯文報紙出版，因此十八家華文報紙被迫停刊。

隊，導致美印關係日益惡化之策略本已頗著成績，然目前美印關係之改善，則為其初料所不及，至印尼共黨轉以此項改善為目標，施使挑撥與離間之伎倆，則係勢所必然者，蓋印共之最基本政策，即謀使印尼完全斷絕與美國之關係，並投向莫斯科之懷抱，如今美印關係有所改善，難免其大嚷大叫矣。

印尼政府發言人稱
亞非地區國家未支援革命軍

【耶加達廿四日路透社電】印尼政府發言人本日宣稱：亞非國家，並未有支持對於援助印尼革命軍所設立之呼籲。外交部發言人哈森諾謂：「亞洲方面，並未有給與若何支援，吾人相信澳洲亦無予以支持。」該發言人發表此項意見係用以答覆南韓外長曹正煥所發表之一項聲明，曹氏於四月廿六日曾呼籲亞洲及澳洲支持印尼革命軍。哈森諾謂：該等國家是否正視該等聲明。

【馬尼剌廿四日美聯社電】據此間本日引述印尼總統蘇卡諾之談話稱：渠之政府「並非為亞洲民主主義及民主政府而戰，而係為安全而作戰」。蘇卡諾在馬尼剌記者招待會中發表之一項聲明中，呼籲各方同情印尼政府現時與印尼革命軍部隊所進行之戰鬥及請求諒解印尼之一般政策。

哥蘭打老之役
耶加達部隊損失極重大

【馬尼剌二十四日泛亞社電】印尼革命政府之萬鴉老電台昨夜廣播稱：中央軍進攻西里伯斯島北部哥蘭打老城之役中，損失甚重，除一百名以上之中央正規軍及三百名協助中央軍作戰之當地青年陣亡外，并有大批武器及彈藥被革命軍擄獲。該電台並謂：革命軍反攻哥蘭打老之軍事行動，已有重大進展。

【耶加達廿四日泛亞社電】印尼軍方今日稱：哥蘭打老之革命軍，於該城陷落後，已逃往在革命首都萬鴉老西南約一百公里之地，並向萬鴉老推進中的保拉安芒峽中央軍正「乘勝追擊」，中央軍方面並謂：收復萬鴉老之日，已指日可待。西里伯斯島北部之人民亟大協助，革命軍之士氣則甚為低落，據等目前係依靠菲律賓及台灣之助，荷印聯合陸軍之助，以圖支撐。另據耶加達官方電台昨夜廣播：中央空軍飛機昨晨第五次轟炸萬鴉老時，除炸毀革命政府之B26式轟炸機一架及……

中法兩國簽署保護商標協定

【台北廿四日泛亞社電】中華民國及法國今天上午十時在外交部簽署相互保護專利商標協定，換文係由外交部沈昌煥與法國駐華代辦鮑禮裕主持，代表兩國政府簽署換文。

塞島大主教將訪問埃及

【雅典廿四日美聯社電】一位發言人今日稱：塞浦路斯希臘大主教馬卡里奧斯，已接受納塞總統之邀請，前往埃及訪問。渠將於「下週某日」前赴開羅，在該處逗留一週。

【倫敦廿三日路透社電】塞浦路斯希臘大主教馬卡里奧斯，業已接受報時將親自或派出代表參加倫敦舉行……

可倫坡發生示威
受傷者達廿餘人

【可倫坡廿四日路透社電】投擲手擲炸彈之一群示威運動人員，昨夜在可倫坡將門窗炸毀及用石塊投擲過路之車輛。據悉：被一次工業罷工所控制。警察方面曾使用催淚彈及警棍俾驅散該等群眾。該等群眾在工會領袖在會議中指摘警察支持資方做用「罷工期中上班之工人」俾瓦解此次罷工之後即開始舉行示威運動。城內至少已有廿三人受傷，該城一月來已……

中菲即將談判兩國貿易問題

【馬尼剌廿四日合眾社電】據本日消息：非律賓及中華民國，已開始進行基本工作，俾準備就可能擴大兩國間貿易問題展開中菲兩國貿易談判。中國駐非大使陳之邁曾訪問各項會談，俾商討兩國外長所稱為「共同利益問題」。

有關之事宜」。塞拉諾在較後謂：渠與陳大使曾開始協商關於擴大兩國商務聯繫之各方面建議。外交方面人士謂：該兩個官員并會晤及對於華人在菲律賓逾期居留問題所引起歷時八年之爭論。塞拉諾拒絕評論及此事時拒絕記者該項問題。但該外長暗示：渠將於日間成立一個小組，俾與中國對兩方從事技術性合作談。該談判小組代表將由國民經濟委員會、商務部及外交部選出。塞拉諾並透露渠與陳大使曾商討中菲兩國一項文化協定之詳細條款。

府拒絕進入合約。塞拉諾提及擴展貿易時表示：菲律賓要日解決約二千七百名滯留居留之期間，該等華人曾被中華民國政府拒絕進入合約。

議員之子戀友之妻
官判付愛情代價

【芝加哥廿三日合眾社電】此間法院今日判決一國會議員之子麥克維，賠償其密友與離婚之生四十九萬元，作為彼竊去奧達爾與其已離婚之妻之愛情之代價。奧達爾與其已離婚之妻艾蘭結婚時，市麥克維充任男儐相。艾蘭於去年九月，訴請離婚，法庭曾令麥克維賠償一百八十五元。最近奧達爾生具狀法院，謂卻證血型試驗結果，證明艾蘭本年四月所生之女嬰，並非彼之女兒，而麥克維又曾簽名於自承彼與艾蘭有親密關係之服歸書上，彼因此要求麥氏賠償其十八萬元生活費二千元，依照艾蘭尚有四十年壽命計算，麥氏應賠償四十八萬元。陪審官女性八名，男性四名，於聽取奧達爾之律師引述聖經上「汝不該垂涎鄰人之妻」一語後，均認麥氏為有罪。

富商發明新煙嘴
可減少香煙毒害

【阿爾及利亞大市（新澤西州）廿三日合眾社電】此間一富商名米勒者今日謂：彼已獲得一種新發明品之專利權，此種器具之功用，能減少香煙中所含之煙油至百份之六十一。該發明物為一二吋長之鋼管，狀如普通煙咀，米勒現年六十二歲，彼自言彼每日須吸煙四十枚，故對如何減少煙毒之問題特別注意。該件曾經科學家評估，證明使用該器所減少之煙油，最多達百份之六十，最少百份之七，平均數為百份之三十七。當一香煙插入其中時，此八枚小針即刺穿小孔於其一端，其作用能將煙油保留於香煙之末端，不使其隨煙吸入肺部。米勒謂：彼該件尚未命名。

世界什景

【拉辛（威斯康新州）廿三日合眾社電】此間動物園中，今日有一年十歲之女孩被一頭重一百七十五磅之棕色大熊所傷。當時該女郎伸手入鐵籠之柵欄內逗引該熊，突被該熊牢執其手，併猛咬其臂，惟女孩之臂已被嚙多次。其後園中管理人以鐵棍將該熊趕開。

【濟杉磯廿四日美聯社電】伊朗前王后蘇拉雅，頃已偕服來抵此間。此二十五歲之廢后於本年三月間，因不育與伊朗王離異，當時彼與伊王結婚已有七年之久。彼曾於數年前與伊王一同來美遊歷。

義大利選舉今開始投票

【羅馬廿四日美聯社電】三千萬義大利人將於本週末在全國普選中參加投票。該次選舉可能於國家狀態中，使大政黨基督教民主黨，必須獲勝及找尋盟友，否則將失去彼等自第二次世界大戰以後所擁有之領導權力。彼等在投入少數政府之混亂……

共黨統治俄國四十年的成績
——人民多了一件襯衫

美國經濟專家侯奇演講　盤銘譯

下邊是美總統艾森豪的經濟事務特別助理侯奇於四月十四日在美國麻省烏斯特市演講的摘要。這是對蘇俄弱點的一篇具有權威性的分析文章。——譯者

俄國的經濟力量，在最末一代沙皇時，還估全世界的第六位，現在它已升至第二位，把交椅，而且仍在繼續增進中。

在一九五零年，蘇俄的總生產，等於美國的三分之一。到了一九五六年，蘇俄以比美國多出百分之二十的人口，它的生產已增至美國總生產的百分之四十左右了。

蘇俄汽車、洗衣機和冰箱的生產，約當美國對那些貨物的產量的百分之二到百分之四左右。在對比之下，蘇俄以比美國大得多的工業生產力，放在軍火製造上，這是蘇俄最有效的工業。蘇俄在一般重工業的生產方面，也比美國集中得多。

蘇俄能夠達到須種發展，是開發它們天然資源的財富，以及在由一九二六年至一九五五年間，把廿五萬多的農民從農地逐出農業生產的結果。在同一期間內，蘇俄非農業勞動力，卻

平均每年增加一百萬人。
× × ×
蘇俄人的消費，祇及美國人的五分之一。蘇俄民衆，特別是農人，在共產社會裏一還是沒有正當權利的可憐蟲。

改變形式和出現困難，使蘇俄經濟增長率多少拖慢下來。我們且來看看蘇俄的農業吧。史達林想控制農民和強迫他們跑到工廠做工。這些努力使蘇俄農業成為一種經濟上的失敗。

自一九二八年以來，蘇俄農業的生產，以人口平均計算，並無若何增加。
× × ×
蘇俄農業是非常無效率的。美國農民以十分之一的勞力，便可以使得農產剩餘了。蘇俄農業祇能使蘇俄人民每餐都要以穀物、洋薯和椰菜為食。在這種過程中，蘇俄幾乎要動用到勞動人口的一半。
× × ×
蘇俄的經理們想把生產力提高到美國的程度，美國每一工人的工業產量，要比蘇俄工人大上兩三倍……現在蘇俄正着手進行的工廠現代化和再裝備，一定可以把生產力提高，不過多半不會像克姆林宮所奢望的那麼高。
× × ×
要是克魯契夫的革新行動達到充份成功，以阻止了增長率的再行降落，那麼到一九七二年，蘇俄的鋼鐵產量就可以加倍，電力可以增至三倍左右。

糧食將可有顯著的改善……

蘇俄領袖已拋棄那種持之已久的觀念，即機器和設備祇有在資本主義經濟中才會應成問題的觀念。這是屬於他們計算中的經濟效率的尺度，是那麼粗拙，所以他們甚至可能會採取一種計劃制度，包括利率在內的制度，這種制度可以反映出生產成本和各種因素的比較缺少。

若干蘇俄作家幾乎像是要提倡它們所憎恨的資本主義市場機構似的。在蘇俄的一個急劇變動時代中

×　×　×

在人，成事在天——或是差不多如此。
× × ×
蘇俄的故事，現時蘇俄普通有四個人的家庭，其所佔生活空間是十三英尺乘十三英尺，將來亦可以至少有兩房和浴室與廚房。計劃是如此了，那可能實現也可能不會實現，常言道，謀事

就是這種異端說法，也可能會被接受的。
× × ×
美國每一個有時失業的工人，用他所領到的失業救濟金買得的東西，都要比蘇俄受僱工人用工資所買到的為多。

此外，以人來說，許多蘇俄工人實際上未能充份就業，因為生產力低，了解蘇俄何以生產低，收入低，因而生活水準也低的緣故。把每一個工人固定在一份職業上，取消自由企業，把蘇俄的隸子，政府控制的職業上，對我們來解決失業，可並不是（指美國）一個秘訣。你用不着什麼秘訣。你去詢問自由的美國勞工，為什麼他們拒絕那種事實上等於奴役和結果會造成低微工資的解決辦法的。
× × ×
商業在一張股票曲線圖表上的升降，

在一種自由的經濟中若干時期裏，會造成許多問題，我們現在正在體驗中。但它們是不能與極權經濟下的政治鬥爭和政黨路線的猝然變更相比較的。

在我們的體驗裏，沒有一件事是像蘇俄的農民被強迫參加集體化運動這事所造成的經濟與社會瓦解和人類的悲劇的。
× × ×
蘇俄的發展沒有受過外來幫助嗎？蘇俄的宣傳家輕易地忘掉它們開始時的經濟援助手的，是在世界已佔第六位的工業國經濟，平均每人的生產量，上一次大戰開始時的生產量也大得多。共產黨也忘記它們後來的發展，是靠三十年代外國技術援助的大量注入，是靠西方租借法案時期運入的機器與設備，是從第二次世界大戰期間與戰後蘇俄從佔領國家中劫奪而來的大量資財的。
× × ×
若干專家認為在一八八零年至一九一零年這四十年中間，是最可以與共產黨統治俄國後的四十年相比的。在這個時期，就像蘇俄經濟在其歷史中一般的迅速。不過，在若干未開發國家裏，有些人似乎都把帝國的經濟成就，看作一種特殊事例來看待，認為在時間上相隔很久了。

已經在包括蘇俄經濟的發展……在二十世紀中，加拿大也有過的那四十年內，加拿大的經濟一般的發展得和蘇俄大至少是一樣的迅速。如果用不變的金元幣值來衡量，加拿大從一九二零年至一九五二年的全國總生產，在百分之七年增加了以上。
× × ×
此外，加拿大這個在農業和工業上組設的，還要比蘇俄平衡得多。
× × ×
最惡毒殘酷的就

是指共產主義對人民和他們生活水準的最好東西這種說法的「教訓」。

×　×　×

再顧到食衣住三要素加以考慮，是可以顯著的改善。在共產主義下應有了，可是，照蘇俄自己發表的統計數字，指出一九五五年和一九五六年普通蘇俄人的購食，並不比一九一三年沙皇時代好多少。在這兩個時期中，俄人購食量，是以穀物和洋薯為主，很少肉類和其他美好的食物。

在住的方面，合國最近的一次調查指出蘇俄的城市的住屋標準，是歐洲最劣的。蘇俄的城市房屋和十年的犧牲，比較沒有得到多一點的生活空間。

時代相較，他們並

在共產主義下經過四十年的犧牲，和帝俄……

「經濟發展中的一個致訓」——就是一個教訓值得研究的教訓。

在共產主義下，大批被組織起來的人民中榨取資金的教訓，是可以達到迅速的工業發展的，且那祇是犧牲人民的經濟利益而達到的。

我們可以用並不殘酷的某種辦法，由事實的某個過份簡單化的語句，說蘇俄都過共產主義的四十年統治，普通人民化了那麼多的犧牲，祇是換來了多一件襯衫。

失，自由的喪失，和人類遭受流血，死的工作缺點，這一切的代價就是蘇俄和少量的社會服務而已。

這是歷史的以正教訓。這是蘇俄經濟發展中的一個教訓。蘇俄歷史的研究，一下就得出的一個教訓。（譯自四月二十五日「美國新聞與世界報導」週刊）

非會願意上，蘇俄人在開羅舉行的歷史性的……

美國失業人數本月較前減少

【華盛頓廿四日美聯社電】美勞工部昨夜公佈：至五月十日為止之一星期中，領取失業救濟金之人數減少六千人，共九萬三千三百人，為一九五六年八月以來一星期中減少數最大者，惟目前領取救濟金之人數仍有三百一十萬一千五百八十八人。

十八人，比一年前多一倍。昨日財政部長安德遜曾與參院民主黨領袖會商是否需要減稅以挽救衰退之經濟。減稅之立場，財政部長與參議員之會談並未獲任何決議。

【羅馬廿四日美聯社電】……義大利共產黨已為該國第二大力量，共產主義所面臨之社會主義攻擊，在右翼則為新法西斯主義及極右之君主主義者之挑戰，同時，天主教民主黨在過去歷次之中立小黨，亦在社會改革計劃及政府施政方面意見分歧，並已脫離聯盟。投票時間定於星期日全日及星期一上午九時至下午二時。選出任期五年之眾院議員五百九十名，任期六年之參院議員二百四十六名。投票屬於強迫性，不投票者將受處罰。

痔漏

專科　苗樂天（脫肛　痔漏　血）

日本公立醫學院痔瘻全科名醫。全港首創無痛新法：採用最新特效根治法，專門根治男女內外痔漏，脫肛及肛門各病，根治痔漏不用刀，止血止痛不用開刀。

用神效特效方法治理無痛無血，不用開刀不誤工作，經濟費用，可照常工作。（貧苦者減收醫金）

診所：九龍旺角彌敦道六七二號二樓（百老匯戲院斜對面）
時間：每日上午九時至下午七時
▲有女助理▲

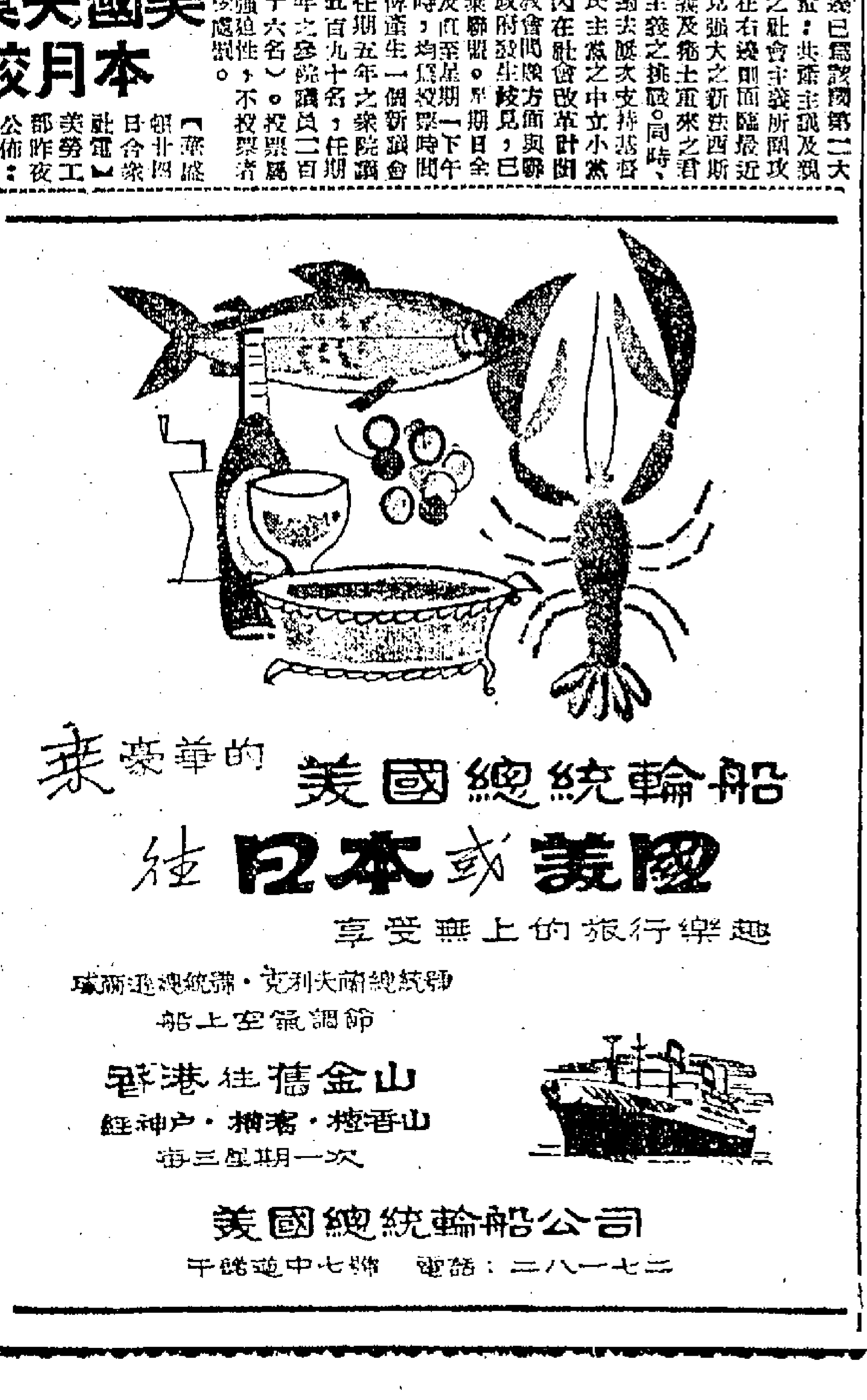

社論　略論台灣免試升學制度

暑期來了，各地學生的升學問題，不僅家長們會爲此而大傷腦筋，卽教育當局，也每因此而至感頭痛。原來，學生升學之所以會日漸成爲嚴重問題的原因，是戰後亞洲人口都普遍增加，適齡學童更如雨後春筍的紛紛增長，以致有許多地區，都因原有學校不敷分配，而發生兒童失學的現象。在此我們已可見到的，就有三種不同的形態：第一是中共大陸已用一種強烈的宣傳運動，及實際行動的方式，限制中小學生的依次升學，並以所謂「增加生產」爲理由，強迫他們回到農村去。第二是香港教育當局定有一個七年計劃，用多建官立學校，以收容許多失學兒童，此項工作相當艱鉅，但目前正在積極推行中。第三是台灣教育當局爲了設法解決學生的升學問題，正試辦一種免試升學制度，俾使已畢業於國民學校的兒童，普遍享有公平升學的機會，藉爲社會作育較多普通的人才。但這一制度開始施行後，雖然很獲得一般的好評，惟也遭遇着少數「仕紳階級」的反對（見二十日本報刊載之台灣通訊），我們因爲免試升學在自由中國尙屬初辦，因此很想選擇這一問題，在今天略加檢討。

照我們平日所知的台灣教育現狀，及日前那篇通訊涉及的事實看，台灣學生升學的困難，不僅解決不易，而且還與年俱增，這種困難是分層性的，國民學校畢業生不易升中學，中學畢業生更難升大學，以致每年的大中學校招生，報名應考的人，常常超過其學額百數十倍，在這少數的劇烈競爭之下，因爲考試入選的僅佔少數，使絕大部份人便都成爲名落孫山的悲劇主角。由於這一現象的存在，於是近年台灣便流行着一種「惡性補習」的風氣，許多學生的家長，爲要使其子弟達到順利升學的目標，不惜於學校教育之外，還要予以課外補助的負担，那些被迫接受此項「雙重教育」的兒童，表面好像「福份」很好，而實際却已受到極大的損害。原因是此項課外補習不僅是「填鴨」式，而時間也越長得可以，雖說他們爲「焚膏繼晷」、「廢寢忘餐」，也不爲過。而照台灣的義務教育規定，兒童們滿了六歲便須進入國民學校，到他們將屆畢業時，也不過十一、二歲，而他們爲了升入中學，「惡性補習」便須在這個時期開始，可憐這些兒童一般身心均未發育健全，便得犧牲其休息、遊戲至甚睡眠的時間，來「爲升學而戰鬥」，其結果，兒童們便因多數不堪「補習」的磨折，都弄到精神萎靡，身體瘦弱，眞正具備了「東亞病夫」的雛型。但在現行教育制度之下，人們卽使知道這是一種「揠苗助長」的辦法，却也祗好忍令兒童受罪而無法矯正。

台灣教育當局鑒於這一形態的發展，識及國民健康，都有許多不良的影響，因此便於前年開始，首先試辦免試升學制度於台北新竹縣，到了去年，又更進一步的推行此項新制於高雄市，據說經過兩年實驗所得的反響，一般家長都因免除了其對兒童升學的担心，爲之舒一口氣，同時經過調查的事實又証明，許多兒童也因少了「惡性補習」的負担，他們健康都有顯著的進步。因此一般意見都認爲此項教育新制度，有予以全面推行的必要。但在另一方面，一些把現代教育看成爲有如古代「貴族教育」的仕紳階級們，却表示強烈的反對，他們反對的理由，一是認爲此項制度可使學生程度低落，原因是沒有競爭性。二是認爲目前地方財政困難，無力多設初級中學以容納那些國民學校免試升學的學生。由於有着這種反對勢力的存在，所以今年暑假以後，此項制度的消長如何，便深爲台灣各方所注意。

我們雖然還不十分清楚台灣地方經濟的實情，但就教育言教育，免試升學這一制度的推動，事實是合乎現代教育原則的。現代教育的基本原則是「公平教育」，其主要任務是替國家社會製造通才，因此必須要人人有受教育的機會，這個國家才有進步，國民知識才會提高，否則教育成爲少數人的專利品，那卽使其中也會產生一些特出的專家，亦決非國家及社會之福。基於這一前提，可知免試升學制度，容或某些地方尙有改善，而其基本精神實在無可非議之處。我們因有感於近年台灣兒童升學正深爲一般家長所困惱，故不覺申論如此。

各地通訊

在滬共「大躍進」等口號下　十萬青年驅返鄉
在各「國營」農場長期作奴工

【本報特訊】上海消息：在「動員人口回鄉」，「大躍進」和「勤工儉學」口號下，上海市民因爲受盡迫害與奴役，其中尤以一般青年所身受之遭遇較爲慘酷。據近半月來上海「解放日報」、「新聞日報」和「勞動報」透露，上海各界青年（包括職工、學生、工商界和「脫社會青年」），所遭迫遷，計有下述各項：

㈠上海市的失業失學青年，截至五月初止，已有十萬人左右被驅離滬市，回返原籍或到農村去。中共強使彼等到農村後係參加工農生產，但無人相信青年們到農村後確能在工農生產崗位獲得安置，以解決生活問題。在被驅離滬青年中，中共并宣佈已有「社會知識青年」一萬二千名被遣到湖北、安徽農村中去。中共強調彼等係「志願參加農村建設」，實則被驅到鄂、皖兩地去的青年，係分配到安徽各「國營農場」和湖北「東湖國營農場」去當苦工者。

未被驅往農村青年職工　五十萬人受非人奴役
工作時間延長工資福利又削減

二、上海市青年職工五十萬人，在「生產大躍進運動」中，受非人奴役。工作加班加點，取消休假，工資不特沒有增加，原有若干的「福利待遇」如生活津貼、理髮金、肥皂金、安全獎金、特殊獎金等，在「黨」、「團」組織宣傳鼓動之下，也要職工「自動」請求取銷；有些工廠企業在「取銷不合理的規章」之下，職工的應得工資也要「自動請求」減低。工作時間延長了，生產指標「超額完成」了，職工工作比以前艱苦，但收入則相對削減。

三、上海市中等學校以上的學生，在三月間開始實行「勤工儉學」後，大、中學生十萬人經常半工半讀，每日課讀的時間不足半天，其餘的時間要參加工農生產，實習工農操作，從事日常生活勞作，作勞動鍛鍊。「復旦大學」、「上海交大」、「工學院」、「醫學院」、「東亞學院」、「水利學院」、「財經學院」等高校學生，除以極少時間上課外，「勤工」的經常「課程」是：消滅學校衞生（黑游泳池等）、洗厠所、搬垃圾等），美化周圍環境（修路、植樹、栽花等），改善實際生活（煮飯、洗衣）等，及到市區工廠企業、郊區農業社或各團體勞工地去，作工農勞動實習。

四、上海市青年工商界及其家屬，有五萬人亦被迫到工廠車間、郊區農場或手工業社去實習業餘生產。青年工商界及其家屬，雖然不敢反抗，但內心頗感不滿，「中共上海市委統戰部長」劉述周（兼任上海市副市長）則公然大聲疾呼此一措施，係「逼上梁山」，並警告青年工商界「改造」要收效果。（明）

閩省水災嚴重
「福建日報」證實
黑龍江亦發生水災

【中央社訊】閩省西北部發生水災，「鷹廈鐵路」路基被沖毀，交通中斷。據五月十六日「福建日報」消息說：此次水災至爲嚴重，有一百餘萬畝田和很多房屋被洪水淹沒，不少物資被沖失。該報說：「近二三天以來，閩北的建溪和富屯溪一帶，連續下降大雨或暴雨，上游各地水位反復上漲。其中建甌、東游、邵武等地，已相繼發現洪峰。由於溪洪向下游湧下，沿江水位已超過警戒水位六公寸。福州、峽兜、閩侯等地，也普遍超過警戒水位三至四公寸。」

【大道社訊】因黑龍江上游冰塊崩裂，阻塞河道，呼瑪縣一帶泛濫成災，發生水災。

中共「新華社」於本月八日自哈爾濱發出的電訊說，因排水不暢，黑龍江呼瑪縣一段河道淤塞成水災，是呼瑪縣的順木爾鄉，被困於水中的農民爲五百餘人，已由俄軍用直升機及船隻「救出」，災情似乎不大。但據本月十二日「黑龍江農民報」所作的報導，則顯示該地災情遠較「新華社」所報導者爲大。據說：因冰塊堵塞了黑龍江呼瑪縣一段河道後，大水溢出江堤，當使該縣沿江的十一個鄉村沒于水中，約有五千兩百多個農民老少爬上屋頂，困水待救。除細木爾鄉的農民已由俄軍「救」往俄境外，其餘被困農民，正由「中共嫩江地委」動員船隻人力，設法搶救中。

泰國宋卡府府尹被刺案
兇手前曾任是告縣長
在任內有舞弊嫌疑爲府尹檢舉
因此懷恨行兇得手後自殺斃命

【本報泰谷航訊】泰國宋卡府府尹乃博，於本月十六日正在府署辦公室內，埋頭批閱文件之際，突遭一位六十高齡的卸職縣長闖進辦公室，用槍連射五發，當場倒斃，兇手於得手後，也以槍口插進自己咽內，自殺斃命。（按該謀殺案消息，本報於廿一日已有報導。）

案發生後，震驚了整個宋卡府居民，紛紛圍住府署，探問案情眞相。故府當局對是案也極重視，在接獲報告後，立刻派大員前赴宋卡府調查。

據悉：該謀殺案眞相經已大白，兇手乃甲社，係佛曆二四九三年曾任府尹屬縣縣長，因在職期間發生一宗貪污嫌疑，適値當時乃博任宋卡府府尹，乃博因大公無私，遂報告內務部，將乃甲社撤職，因此乃甲社懷恨在心，一直找尋機會，以便對乃博下毒手，終于在事隔八年後的現在，達到其目的。兇手乃甲社對此次行兇，有週密計劃，渠在未行兇前已寫下遺書，表示與其敵人同歸於盡的。

當局以乃博爲官清廉，鐵面無私，正値爲國家效勞之時，突遭兇徒下此毒手，殊堪惋惜，現已將乃博遺體置於宋卡府署辦公室內，並以國旗，舉行灑水禮，至於乃甲社屍體，則當晚被警方作爲犯罪屍運往墳塔埋葬。

台北鬧區大火　燒燬房屋七幢

【台北廿四日泛亞社電】台北鬧區今日黎明發生大火，燒掉房屋七幢，損失約合港幣四百五十萬元左右，至少三人受傷，起火原因係一餐室電綫走火，該餐室主人已被帶往警局。

中日貿易計劃主要內容

本報駐台記者：黃銘

【本報台北通訊】本年度中日貿易談判，已於本月十九日下午在台北完成雙方貿易計劃，並卽獲得兩國政府批准，并於廿一日上午在台北我國外交部舉行兩國貿易計劃簽字儀式。此一度因中共與日本貿易問題引起一度談判擱淺的中日貿易會議，至是遂告功德圓滿。

中日兩國本年度貿易會議，係於本年三月八日在台北舉行。雙方因鑑於去年度貿易談判在東京舉行時，曾使雙方貿易拖延半年，始得解決，對於雙方貿易阻礙甚大，故對於本次談判，均希望能迅速獲致協議，俾早日完成。日本代表團來台時原期於一個月內四十天結束談判，雙方均沒有想到談判會議竟延長了三次，卽發生日本與中共貿易協定因中共要求在東京懸旗問題，我方主動停止談判，因而使會議陷於停頓，經過一個月的交涉，日本接受我方要求，不准共方在日懸旗，問題遂告解決，貿易會議亦因之恢復。經過月餘來的不斷磋商，終於獲得協議。

中日兩國政府同時公佈的本年度貿易計劃中，中日雙方的貿易總額各爲八千五百二十五萬美元，較上年度的九千二百六十萬美元略減少七百卅五萬元，但與去年雙方實際的貿易額七千餘萬元比，則已超過。今年度較去年度貿易金額減少的主要原因，是由於兩國在談判中採取穩健的政策。我葉公超外長在代表交換文時，特別指出兩國增進貿易的意願是確定的。代表日方換文的日駐華大使堀內謙介亦表示：計劃額所列述的，只是預計的數字，若加上美援採購及日商投資的資金，實際的貿易額必可增加。他并指出今年度貿易談判依賴時月餘，卽告成功，較之去年費時六月談判始告完成，相去甚遠，此點顯示兩國貿易前途的日益樂觀與光明。

本年度中日貿易，雙方輸出商品仍以台灣的糖、米、香蕉、鳳梨罐頭，及日本的肥料、紡織品、化學品、機器、電器材料、鐵器、車輛及零件以及藥劑、醫藥器材等。由全部貿易計劃物資項目及金額看，今年度台灣最主要的出口品糖、米兩項，仍將以日本爲最主要的銷場。換句話說，台灣的糖、米，依然要依賴日本爲大主顧，尤其台灣的白米，完全以日本爲輸出對象，在今年度預定計劃中，台米輸日達二千三百萬美元（與去年相同），據說是因爲日本本地歉收，需要食米較多，否則日本必減少輸入台米，而使台米輸出不能維持去年的數額。由這一點看：台米如不降低價格，擴展銷場，長久以日本市場是賴，則一旦日本食米產量增加，減少或停止台米進口，則台米的出路，將大成問題，這是台米的未來隱憂。

今年度台糖輸出，依然佔對日貿易的首位，全年總額共爲三千五百萬美元，較去年少五百萬元，減少的主要原因爲國際糖價的下跌。去年度中日貿易談判時，正値國際糖價高漲，每磅達美金六分，但談判完成後幾個月，國際糖價又跌爲每磅美元三分四，因此今年台糖輸日的數量雖無大改變，但由於糖價下跌關係，遂使貿易金額減少了五百萬美元。由於年來國際糖價的漲跌無定，今年度台糖銷日的貿易金額，雖定爲三千五百萬美元，但此僅爲假定的數字，其數量及價格，將由台糖公司和日本商人另在東京作詳細的談判，根據日本本年度的需要及國際市場糖價的情形以作最後的確定。據聞日方有意提出較去年低廉的計算方式，企圖減低台糖的售價，預料將來在東京談判此一問題時，將有一番爭執。

台灣香蕉的輸日，本年度仍佔對日貿易的第三位，達五百萬美元，較去年增加一百萬美元。香蕉爲日本人所好，以前台灣在日據時代，每年台蕉輸日達三百萬簍，現僅有六十萬簍，爲當日的六分之一。現日本視香蕉爲奢侈品，故極力限制輸入數額，以致台蕉在日的售價，頗爲昂貴，照目前日本人口的激增數量看，對台蕉的需求量較倍於戰前，但日本政府對這一消耗品仍不願盡量開其輸入，今年台蕉輸日量增加一百萬美元，證明日本政府對此一日人所好的生果，已有漸漸放寬輸入限額的趨勢。同時亦証明日人的生活水準亦在不斷提高，因而說明能夠享受此一般日爲奢侈品的消費者，正在不斷增多。

台灣今年度對日本的輸入品，仍以化學肥料爲最主要，達二千二百萬美元，與去年相同。瞭解台灣經濟狀況的人，都能明白，截至現時爲止，台灣的生產事業，仍然以農業爲主，糖用的甘蔗和稻穀，都是台灣最主要的農產品，年來糖和米的不斷增產，莫不多靠充足的化學肥料來培養促成。台灣肥料工業原很薄弱，故對大量化肥的需要，絕大部份依靠輸入供應，甚於糖米均賴日本爲主要銷場，故日本肥料的輸台，遂成爲中日雙方貿易的主要條件，現台灣已在大規模的擴充肥料工業，完全美援規模極大的台灣第六化學肥料廠，已全部落成，卽可開始生產，明年度台灣輸入肥料的需要量，將大爲減少。

另一方面，由於台灣各項工業的不斷創辦，一切日用必需品以及化學工業品、機器、織製品、機車輛、紡織品、玻璃製品、瓷器等，多數能夠自製，甚於保護工業的政策，政府對能夠自製的物品，已漸次禁止入口，因此由日本輸入物資的項目和金額，亦因這一原因而漸漸的趨於減少。

從目前的情形看，從未來的趨勢判斷，中日雙方的貿易，可謂已達飽和，今後欲求大量的增加是無大可能的。因此，在自由中國未光復大陸之前，中日兩國在經濟合作上，要由貿易方面去求取發展是很困難的，葉公超外長說得很對：「希望日本的資金，能投向台灣，日本的技術人才能和自由中國的技術人材合作。」這將是中日經濟合作的第二個開闢的路徑。（五月二十一日寄）

金陵　國民　金華　新舞台　明聲
日日滿座　今天放映　賀歲獻映　長樂不日放映
全部英國伊士曼七彩
七彩蝴蝶精
余麗珍首本大戲　李少芸編劇名劇
何非凡　余麗珍　黃千歲　鳳凰女　歐陽儉
林妹妹、珠璣合演　導演　攝影　何鹿影　關婉客串　大聯映唱古裝巨片

高陞大戲院　電話四八八八四
快樂劇團　今晚日演　肉山藏妲己　蛇女懺情恨

太平　卽日早場十一點正　卡通七彩
卽日公餘場　國語巨片　喜臨門　李麗華、陳厚主演
明日歌唱藝術巨片　蝴蝶盃

香港大舞台
全港最大銀幕！　灣仔道大東電話七七七六四七
標準冷氣座位舒適光聲特佳
今天四場獻映
碧姬巴鐸　法國首屈性感尤物世界四大美人之一
搖曳生姿　媚態　朱唇微動星眸半啓　玉腿高張酥胸全裸
歌倫比亞出品法國香艷巨片　性格巨星卻佐眞斯聯合主演
今日十二點半　七毫平價　早場彩唱片　洛神　芬艷芬　任劍輝

紐約．大世界．好世界
今天公餘場　收價樓下二毫　樓上四毫　七毫
五點半開映　美高梅新綜藝七彩巨片　巫山春色　狄波拉主演　明天公餘　橫江爭霸戰
五點半開映　美高梅新綜藝七彩巨片　天鵝公主　明天公餘　巴比倫艷后
五點半開映　美高梅新綜藝七彩巨片　魂斷巴黎　明天公餘　名士風流

中央
今日五點半特價公餘場　三毫五毫七毫一元
霍士七彩歷史巨片　大衛王與貴妃　格力哥利柏主演
明日奇情倫理巨片　義薄雲天
後日七彩歌育巨片　春風化雨

京華　麗斯　東方　百老匯
萬人爭看得獎巨片　電懋公司出品　榮獲亞洲影展最佳影片及獎項　四千金　林翠　穆虹　葉楓　蘇鳳　陳厚　王元龍合演　今天早場　俠骨遊龍
迎日狂潮今天仍映　拉公七彩超級綜藝巨片　龍虎雙俠　兩點半　四點半　七點半　九點　片上中文字幕　關士．加打．卻斯格主演　今天早場　俠盜妖姬
昨日狂潮今天請早　士高合七彩綜藝新式大動人情名片　歲寒又春風　The Gift of Love　今天早場　七彩山片　雪山盟　格力高利柏
迎日滿座今仍映　美高梅新綜藝巨片　丹尼基　馬戲班姑爺　片上中文　最新傑作　十一點半早場　彩色片　古墓藏龍

真光
好聲又狂好聲　李麗華．嚴俊　元元紅　頂瓜瓜！
下期　冷暖人間
今早：亡魂谷

普慶
今天十一點正映　三傻諧片卡通
今十二點半七彩片　原野奇觀
明天十二點半　紅粉金槍　桃麗絲黛主演
後天七彩片　魂斷巴黎
票價四毫七毫一元二

豪華　快樂　皇后　仙樂
四院下期隆重聯映
邵氏鼎牌耗資巨萬古裝歌唱巨片
榮獲亞洲影展最佳五項金禾獎！
林黛　趙雷　領銜主演
全部伊士曼彩色攝製！
銀城第一美人，歷史第一美人，相得益彰！
貂蟬　DIAU CHARN
監製　邵邨人　導演　李翰祥精心傑作　編劇　高立　攝影　唐光
林黛　趙雷　羅維　楊志卿
百大紅星聯合主演

京華
昨天滿座　今天四場　請早定座
越映越盛　街頭巷議　到處轟動　港九觀衆已達四十萬
榮獲第五屆亞洲影展最佳影片獎及十一項金禾獎
加映得獎紀錄新聞特輯
四千金
林翠　穆虹　葉楓　蘇鳳
陳厚　王元龍　田青　雷震　王引　林楊（合演）
監製　鍾啓文　原著　秦羽　導演　陶秦　電懋出品

光頭佬：尤伯連納　快來了！
他的最新傑作是：美高梅本年度王牌
手足之仇　"The Brothers Karamazov"

豪華　快樂
今天早場　十二時正　十二時半
美高梅巨片　蜜月驚魂　JULLY　桃樂絲黛主演
聯藝公司出品　機槍隊掃蕩戰　THE ROYAL AFRICAN RIFLES　魯意斯希活主演
廉收座價

樂宮
今天、明天早場　十一點正　美高梅七彩卡通
十二點半　寶雲尼車站　阿娃嘉娜　史超域格蘭加主演
明天．十二點半．羅馬之戀
廉收座價：七毫．一元．一元半

九龍荔枝角　荔園　門票六毫　小童三毫半
六號、B號、六號C、12號、12號B、五線巴士直達門口
海灘泳棚　上午七時開始營業
荔園粵劇團　日戲三點半　玉女換雙城　夜戲八點　鳳閣燈前碎玉簫
哀艷悲情歌唱粵語巨片　恨海芳魂　芳艷芬　梁醒波主演
第三劇場　魔光艷舞
新藝綜合體七彩巨片　鐵血勤王
第五劇場　模特兒
西餐廳　溜冰場　乒乓球　南洋魔技團　機動遊戲
荔園舞廳　日場下午二時至七時　茶資六毫　夜舞晚八時半至十二時　茶資一元二毫

新世界　卽日五場　12點　2點半　5點半　7點半　9點半
全部七彩古裝歷史歌唱片　張巡殺妾饗軍　任劍輝主演
下期　肉搏戰

金陵　國民　金華　新舞台
亞歷山大帝　浴血殲敵　義海雲天　浴血殲敵
貞假郎君　無頭東宮太子　三氣周瑜

工商日報　分類廣告

內科老醫師　世醫三十年　謝柏年　弱　尿頭痛

簡英麗　婦科
劉惠珍　婦科

方佼中醫師
特長：X尿病　腸胃病　保證斷根
診症時間：上午八時半至十二時　下午七時半至九時
廣仁堂藥行

風濕腫痺　卽日見功限期痊癒
倉公針灸　三十年實驗　馳名川粵港

鳴謝　愈蛇肚　黎健公治理
梁爲人　婦科　生育　節育
熊天鏡　贈醫
何淑貞　婦科

康寧整容所　面容　曲線　狐臭　疤痕

尚有分類廣告刊第四頁

根據去年日月環蝕推測
日本可能發生大地震

以往紀錄，證明每一次日環蝕後不久，便有地震，因此東洋人士專家提出警告後，均惴惴不安，怕大禍臨頭。　•江匯•

十年前（一九四八年），日本北海道禮文島曾看到太陽的金環蝕，東京附近的八丈島，上月十九日又見美麗的太陽金環蝕，這都奇觀非五十四年後無法再看到，所以東京天文台、水澤緯度觀察所、東京大學、京都大學等百多名科學家，均集中八丈島從事觀測。

古代對於日蝕的自然現象認為是天神發怒，所以才烏天暗地，人們便伏向天空禱，但二十世紀的今天，仍有人相信日蝕是神的一種警告。

日本民族雖受過科學洗禮，但對於太陽的金環蝕，却認為與地震有直接關係。寺田寅彥博士曾推斷，地震原因可能是火山爆發，或地中、海中的地殼變動。引起地殼發生變動的原因，為月球或太陽的吸力活動所致。

根據寺田博士的說法，日蝕時月球、太陽、地球同在一條直線的位置上，吸力歸一方面成為張力，故地球的地殼構造脆弱部份，受到影響。最近日本許多科學家認為地震與金環蝕有極大關係，所以紛紛提出警告，說最近或會有大地震發生。

前海軍中將、現任史料調查會負責人的富岡定俊，最近在各地舉行公開演講會，力說天象氣象與政治、經濟、軍事有極大關係，同時據他屬下的研究人員調查結果，皆現每次日蝕之後約兩個月，十分可能發生大地震，但發生大地震抑小地震，則不易預測。地震的種類很多，有極近時間的猛烈震動，因而發生災害，亦有地面發生折斷現象，究竟將來那一類地震來臨？日本科學界仍無法預知。

日蝕前後，地殼可能發生上面凸現象，所以會有地震。日蝕後兩個月即發生地震的例子很多，但經過兩年後才發生地震的例子也不少。今次四月十九日的太陽金環蝕，最初得遲緩的是近來日本的發生地震，多自東北的金華山沖開始，向鹿島灘移動，或自利根川附近開始，順着移向多摩川的中流，每月均發生一兩次自北而南移動的地震。同時今次太陽金環蝕，由印度洋的赤道附近開始，經過泰谷、台北、奄美大島、伊豆諸島，至夏威夷各島的北太平洋上才消逝，自西南而接近日本三島。究竟今後將在何地發生地震，日前氣象廳雲局正悄加調查中，例如多摩川發生地震時，伊東、大島等地發生如何程度的震動，大抵下次將於何處發生地震是可以推測的，不過震動程度時，如無法事先預測。

太陽與月球成一直線，其吸力更強大，不過潮汐的發生是因月的吸力而起。日蝕也要刺激的。

力過大，更易招致地殼變動，環境的壓動，並非地球上任何一點隨便發生，當然是在地震帶的地殼脆弱部份，而日本列島幾乎全島處於震源地帶。

關於日蝕與地震有關聯的統計資料，例如：一八五四年十二月的安政大地震恰在日全蝕後兩年；關東大地震是日全蝕部過島島後一年，自峰國文島的金環蝕，日本海才南部而通過禮文島，當時日本海正中發生海底地震；經兩個月之後發生駟非大地震；美濃大地震時的前二年（一八八九年）八月，日蝕自枝後地方至北關東；一八九六年三陸大地震時，數月後（八月）日蝕橫斷北海道，若然說到日本以外的地方，為何日蝕也不會發生地震，那麼可以說因那些地方不是地震帶。

根據上面的統計，日蝕通過地震帶時，容易發生地震，與寺田理論相吻合，甚至經過一年、二年，或數個月即發生地震，但日蝕與地震有無密切的關係，特別是今次日蝕通過八丈島附近，那富士火山系統，更容易受影響。

富岡氏提出的警告，或許不致實現，但為防萬一，現在全日本的七十一個地震觀測所，已時刻留意，但仍感覺不足，如能增加一倍，當可作更正確的觀測。

解剖大陸共黨

本文的作者韓柏克，是一個熟悉遠東事務的美國外交官。據他指出，中共的誕生和得有今日，完全由於蘇俄的卵翼和援助。中共採行的政治制度、建設計劃和對付人民的手段也和蘇俄如出一轍。中共現在仍倚靠蘇俄，蘇俄也利用中共，所以他們一時無分裂的可能。　•古原•

中國共產黨是從一九二〇年由莫斯科輸入的種子生長起來的。它在一九二七年企圖奪取民族運動的領導權失敗之後，經過二十多年的武裝鬥爭，才在一九四九年在北平建立一個奪取政權。

那時的中國因為飽受二十多年的戰亂，經濟破產了；中共乘機提供美麗的諾言。

中共於一九四九年在大陸建立政權之後，施行一種極權的統治制度，是中國人民未嘗聞見過的。

在後來的八年多當中，中共把大陸造成一個極度專制的國家，由中共黨局決定一切直接影響人民（不論男女老幼，不分個人或團體）各種生活的政策，由一個龐大的政治機構來執行。然和政府假借「國家」的名義來宣揚共產主義，不容許人的反對或異議，而且辯冒掩飾建立一個所謂「社會主義者」秩序。

為了強令人民接納一個絕權的觀念和見，中共一落手就施行蘇俄式的共產主義制度。所以他們要向中國的舊文化作戰——熟的和冷的。在進行這一鬥爭當中，他們竭盡所能來消滅一切宗教和教條——祇有他們所宣揚的教條除外。他們遇害教師和教師。他們驅逐或因禁教士和外國傳教人，他們強逼外國使館關閉，他們焚燒和毀壞宗教書籍，他們清算好幾千萬本國人民，他們又奴役好幾千萬人民，他們又沒收受害人的財產。

最初和國所爲民的行動是他們推行土改，首先是地主受排斥，其次是他們被交付人民公審和處決，其次是把他們的土地分給農民，又其次農民要納稅，而且所納的稅額比從前繳納的地租還多，最且是無法逃避的。中共政權在這一方面和其他方面已明白表示征稅的權力就是毀滅的權力。

強調赤化教育

中共強調赤化教育，學校、教員、學生、課本和課本的撰述人和發行人一律受政府的管制；中共又規定俄文為第二重要的文字；他們僱用俄人來當大學講師；他們偏重技術的研究。

他們印行新刊物（當然是得官方認可的）來代替舊書籍，中共為了普及教育於一切人民（特別是文盲）起見，由政府機關提供無線電廣播資料，在宣頭設置擴音器，又大量印行圖畫刊物。中共又研究簡化或拉丁化文字的計劃。

毛澤東發表關於藝術的觀點說：「世界上沒有為藝術而藝術這件事，一切藝術作品必須符合工人、農民和軍人的利益。」所以稱為式式的藝術都要合官方的見解和認識「國家」的意志。在這一範圍之內，作家和藝人無不歌頌勞動階級，讚揚共黨，而且同聲咒詛美國。

貶抑智識分子

中共在精神方面設法排除西方勢力，祇蘇俄的勢力除外。他們把蘇俄的評論、習慣和理論作為他們的行為準則和指針。他們用群眾公審、自我批評和坦白認罪的方法來進行「三反」「五反」運動和「改造」運動。他們無時無地不施行偵伺、告密、控訴、斥罵和懲罰的手段。他們還使人民——特別是智識分子——貶抑自己的人格和互相詰毀，這一切手段，他們現在仍繼續運用。

他們在一九五七年發動一個「鳴放運動」，目的在清算敢對政府的批評者。毛澤東在這一年二月發表「百花齊放」的議論，鼓勵人批評，在後來的一個月中，有很多智識分子和很多學生願意肆意批評，於是用「鋤反右派」的路口來禁止這風氣。有很多發表過反對政府的言論的男人——還有一些女人——都遭逢惡運，受洗腦和主義灌輸的處分。

中共最近進行一個「下放運動」，來發揮自己的獨斷主張。他們在去年十一月公佈說，有幾十萬學生和同樣大量的政府僱員、城市工人、專門職業者和智識分子都「志願」前往農村居住，從事農業生產。「志願」當然祇是強逼的美名，含義和北平在一九五〇年派遣「志願」軍前往韓國正復相同。

共產主義和極權主義，就是用以上所說的手段來對付中國大陸的人民。五億人民的生命和財產任由少數共黨領袖，幾百萬共黨黨員和一個所謂「人民政府」加以處理。

中共在經濟方面仿行蘇俄設計和行之已久的「五年建設計劃」。這些計劃的目的和方法是改良農業；擴展工業；改良交通；開發礦源；和採行集體化制度。

中共在一九五三年施行一個「五年計劃」。這計劃是由蘇俄專家草訂的，目的在把工業生產增至兩倍。大部份資金、機器和技術來自蘇俄。中共現在又施行第二個「五年計劃」。

中共施行建設計劃直至於今日，在物質方面也有不少進步。可是他們祇強調國家的利益，不注重人民生活的改進。

中共最冒險的經濟措施，是農業集體化計劃，這計劃是設立蘇式耕作方法的合作社和在適當的地方創設巨大的機械化農場。這計劃已普遍和急速地施行，然而因此引起下列一個至今未能解答的問題：中共政權能否改變人類的天性，使幾億農民願意在一個必須放棄耕者有其田的思想和習慣的制度下通力合作嗎？如果要農民贊同這一個制度，就必須向他們證明這制度是有利於個人的。如果不能證明這制度的話，農民就會抵抗——最少也會有消極的抵抗。（上）

美國秘密研究方法
偵查數千哩外爆炸
海軍亦有計劃，能追踪二千哩範圍內的潛艇。

美國正發展一種可以探測在地球半圓內放射飛彈和核子爆炸的辦法，據航空工業週刊透露：不過這種方法大概却不能發現地下的核子爆炸。但該雜誌另有一段却說：美國海軍已正研究一種很有前途的辦法，能夠追踪二千哩範圍內的潛艇，惟有一項困難尚待解決，則是如何去判別聲浪符號是由潛艇發出的，或是由其他人為和自然所發出的。

官方人員已証實有這種新研究計劃正在進行中，但拒絕透露詳情，也拒絕估計這種新技術準確的程度。但該航空週刊却說：有關這種偵察裝備的原理，是蘇俄人早已熟悉的。這種長距離偵察飛彈發射或核子爆炸方法，是依靠蒐集爆炸時所發出的電磁訊號。

在這樣遠的距離怎能偵察和保証正確呢？雜誌上的文章解釋說：這種機械的收報裝置能收到頻率在十至二十千週的電波，地球和放電的游離氣層都可以作為這種低頻率電波的平衡板，大大地幫助了它的傳播，結果電波便能傳到很遠而只損失很少的量。在實用時最少要有三座收聽站，然後計算電波到達各站的時間的距離，以算出飛彈或核子爆炸的地點。

在對飛彈的放射來說，這種辦法比當遠程雷達方便，因為新辦法可以不必依靠那視線所配合目標的直線路徑，所以能夠追踪在飛彈一放射時就出現。偵察出的飛彈在水平線上的物體回聲轉頭的，而不必等電波從目標回擊，而新方法却常會收到可不中用的不及電，所以在應付敵方干擾上，可預料它不能達那樣有價值。新辦法也有缺點：雜誌又指出良之處，它可以探測地面核子爆炸所無法測得的高空放射，它也比現有的辦法更快地作出判斷。

文章說：這種新裝置目前尚無法探測地下爆炸，但終有一日，有辦法把電波從地球裂縫中引導出地面來。如果能做到這個地步，對於促成限制或禁止核子試驗會很有幫助。

限制或禁止核子試驗正是各地所關心的問題，而爭論的焦點就是能否有一種可靠的證明辦法，以証實這種協議是被人遵守的。美國人都認為最佳的偵察辦法是地下試驗，早已付諸實用，遙距離偵察活動的全新技術。

共產黨方面：蘇俄已將一種可攜數噸重彈頭的空中對地面飛彈作飛行試驗，據那雜誌在另一篇短文中報導說：該種飛彈是用同等噸數燃料推動的，射程只有五十哩。美國戰略空軍快可應用的「流星比爾」的射程比蘇俄這種飛彈要大兩倍。（東）

未來最新武器
死・聲

戰爭越來越可怕！在不久的未來，可能有一種比氫彈或原子彈更可怕的武器出現！它能在無聲無形中，致人於死，這種武器叫「死聲」！

上述的消息，是美國來奧研究院的實驗室主任祖・格力克宣佈的。因為他在實驗中，發現了有一種超常的聲浪，當這種超聲浪襲擊小動物的體內時，便立即發熱，立時增高了一百五十度，因而把動物的體溫立即提高，隨而動物的內部組織，變得支離破碎！只在三秒鐘之內，就會死亡！

例如最簡單的利用小笛子發聲，當笛聲從小笛發出，集中在一狹窄的範圍內，便可以產生熱力，足以使一塊棉花燃燒。用同樣的道理：如果製造另一個壓力較大的發聲器，自然更為厲害，結果，一切小蟲遇到了這種聲浪，短短的四十秒鐘便死去。

從發射出來的高度聲浪，也可能破壞動物的體內組織。美國的通用電器公司，也曾利用這個原理，去消滅害蟲。另外，美國也有一位科學家正研究利用超音聲浪去醫治可怕的疾病，如果他能夠成功，這是醫學的一件大喜事。（簡如玉）

由於駐海外軍人的反抗，使法國陷入了空前的危機。在北非阿爾及爾的法國民，擁護了阿爾及爾政府大廈（上圖）；而在巴黎的右翼分子，則在國民會外舉行示威遊行（下圖）。暴動的人高呼：「我們在救共和國！」的示威。人也大叫：「把議員們送到北非去嘗嘗那種滋味！」

自由世界不時齟齬的
關稅與貿易協定內幕

陶氏認為，如果一個美國工廠能証明它確實因外貨而遭到損害，政府的關稅委員會就應給予貸款，津貼，改進生產，使其產品、技術等的改良，能與外國競爭，這個辦法已提出給國會考慮。

在某些情形之下，關稅保護仍然是必需的，但也有一個不容否認的事實，關稅委員會以報告向政府提出，由總統作最後決定。辦理來往外交事務的同時，任何國家的關稅都可能惹起別國的注意，外交方面的友好，都會因修訂關稅而引起別國的報復。因此，總統的決定是依從美國在國際間的整個利益來決定的。

美國的設計工業要求政府利用關稅來保護，但是當時英國正減少向冰島採購，冰島可能轉向蘇俄採購，以便加強對該國政治的影響；美國有軍事基地在冰島，如果損失了這些基地，便要損害自由世界的防衛。在這種情形下，總統就拒絕把關稅提高了。

美國的國防是依靠某些工業的，可能使工業因而需要關稅保護；總統拒絕用「自動限制」辦法，一向把石油的入口限制到美國，太平洋沿岸的加拿大，對此措施立刻提出了抗議。

對外傾銷剩餘農產品，很易觸怒友邦，美國也從來向丹麥、荷蘭、比利時以及加拿大之北大西洋公約組織內的國家大量傾銷剩餘農產品，使其強烈的伸訴。目前美國除了在國際合作方面是這個「協定」的會員國外，還參加了國際貿易組織，在自由世界的貿易上，以求自由世界各國間的問題，能以互相討論解決。（下）

聯合樓價廉・厚息　出售

美都大廈　北角英皇道與道轉角處　即可入伙　分期付款

麗宮大廈　北角英皇道麗宮大廈左隣　四月已完成

金輪大廈　九龍彌敦道與街轉角處　已完成四個月　即可交樓

鳳鳴大廈　銅鑼灣利園山　已完成全部石屎　分期付款

美輪大廈　北角英皇道城酒樓右隣　已開始建築　分期付款

聯合置業有限公司　電話：二二三七二五　二七一九

工商日報　分類廣告　大小字一律　每四字三元　十四天九折　大數優待

柯士甸大廈　尖沙咀柯士甸路　除原有之分期付款外　為適應顧客要求　增設「三年」「五年」「十年」三種分期付款辦法

章記　大道中78號三樓　電話：二〇九五二

大興企業公司　大道中卅五號商業大廈四〇五室　電話：三七八六七　二八四〇一

濱海大樓　本月落成　一帆風順　準備入伙　真正分期　入伙起計

現貨　深水埗唐人大樓　香港筲箕灣新樓　灣仔大廈　六層洋房　太子道花園洋房　大廈　全座落成

僑豐　華人行三〇一室　電話：二二〇五九六　二〇〇五〇一

大華僑廈　大埔道建築完成　快將入伙　特價九折

華僑大廈　喇沙利道36至38號　現已入伙

花園洋房　佐敦道上海街　面向東南　七大廳房　萬餘元　分層出售

統一大廈

大隆　青山道　李華大廈　士瓜灣道　荔枝角道　興華街　高貴住宅區　高忠旺舖

利成　九龍彌敦道　格蘭大廈　中環　西營盤第一街　良友大廈　尖沙咀柯士甸路　士瓜灣道　庇利大廈　北帝街　西洋菜街　高息樓宇

永生公司新樓租售　北角馬寶道　香港仔田灣街　筲箕灣　洽購處　電話：二六六五七

深水埗　何文田　興記

嘉華大廈　正記　尖沙咀柯士甸道

恒興建築公司新樓租售

桐麟公司出售

華豐織造廠　商標花邊　出品精良　花色新穎

白蟻　經理驗賬　老報手稅

光大棟房　商業樓　旺舖出頂　五十尺潤舖

海景公寓　公寓　老珠婆　擅製樂器

醫藥　滴佳適　蘇景雲　醫生　招生　教駛汽車　送貨售貨　請什役　賣船攤款　改諱

婦科　李冰妍　專醫　咳　史達生　陳漢光　精改外皮　體弱　廖榮　印度老醫師　眼科

耳鼻　謝健初　口腔　氣臭　山氣腫痛　婦科丸　華意黃　婦科　藥的露　歐陽惠卿　婦兒科　月經通　耳鼻喉

尚有分類廣告刊在三頁

本港新聞

聖約翰救傷會 新總部啓鑰

港督主持剪綵典禮隆重

建築費百一十萬設有廣大禮堂

【本報專訊】港督柏立基爵士伉儷，昨午三時偕同其女公子巴巴拉親臨麥當奴道主持新建成之聖約翰救傷隊總部啓鑰及開幕典禮。蒞會觀禮者，有華民政務司麥道軻夫婦、海軍司令紀麥利、醫務處長麥敬時、工務局長英格理、警務處長麥士維夫婦、周埈年爵士、羅文錦夫婦、胡惠德夫婦、端納夫婦、郭贊夫婦、馮秉芬夫婦、周錫年、羅頌夫婦、胡成坤夫婦、何添夫婦、郭德堅夫婦、鄧肇堅夫婦、關祖堯夫婦、顏悅強夫婦、胡百富夫婦、李耀祥夫婦、許愛周夫婦、黃劉、黃顯祥、夏高國、馮漢柱、杜莉雅、葉錦源、張錫漢、何鴻燊、梁偉、盧耕先、韋枚泉、曹瑞琪、羅士、李南芬、雷宗漢及聖約翰救傷隊各隊員等千餘人，盛況空前，極一時之盛。

港督抵達後，由聖約翰救傷會主席端納、郭贊及救傷隊總監馮秉芬等歡迎，並介紹建築師何和夫與港督相見，隨即引導前往檢閱該會救傷隊，及主持剪綵典禮。

剪綵禮在禮堂中完畢，各來賓步入禮堂舉行開幕儀式，先由端納致詞，對建築期間，各部門人員及建築師、承建商之努力工作，表示謝意。繼請港督致訓詞（另錄）。

查該新總部建築於花園道與麥當奴道交界，剛在女青年會會所對面。新總部樓高四層，整個建築費近一百一十萬港元。該新中央總部大門前留有一幅在半山區很難得相當濶大之廣場，入內左方爲一裝飾相當精緻而實用之董事室，牆上釘有木製之救傷隊隊徽，往右即爲各高級官員作辦事之用。右方則爲一更爲長濶之禮堂，二樓設若干各部門之辦公室。三樓爲一面積近五千平方呎，可容六百餘人之大禮堂，大堂前之講台，更以水泥砌有龐大之隊徽，大堂後裝更設有若干電影院之放映室，可容五十餘座位，其下兩旁則附設有儲物櫃。整個大禮堂容納可逾七百人，四樓爲職員宿舍，其下爲官佐餐廳，天台出入口處設有滅火噴泉。原有設置於大坑道之總部，將被更改爲香港區總部，另外半島方面亦有九龍區總部，而最高之總隊命令，與及一切推進工作之決策，則集議與決定於該新總部云。

港督籲請居民 捐輸充實設備

港督之演詞稱：聖約翰救傷會，和救傷隊的新總部，是一所美麗的建築物，在一九五七年五月十日由葛量洪爵士主持奠基禮，今由本人主持開幕典禮，實在是一個榮譽。

我相信如果葛量洪爵士伉儷今天能夠和你們一起參加這個盛會，當會使他們非常高興的。葛量洪爵士對於貴會和救傷隊在本港的工作，非常關心，所以這個建築物，實在可以證明這個組織，在多年來發展的程度，以及在發展中擔當社會服務及從事救濟的工作。

聖約翰救傷隊的格言之一，是「爲人類服務」，而本港人士歷來亦都是貴會與貴隊人員，如何忠誠的奉行此一格言。他們設立了一個對社會有重大價值的事業，不斷給傷病的人以實際的救治，傳授衛生、救急與看護學的基本智識，並且更重要的，是因擔任事業的提高了的精神。救傷會與救傷隊的人員，在救助苦難的人，犧牲了閒時間，接受所需的訓練和遵從紀律中，有一致的目的，熱心和毅力，因此，他們可以享受到一種莎士比亞所說過的滿足：「仁慈存於施惠的祝福作用，它祝福施與和接受的兩方。」

聖約翰最高機構的訓言，我們香港隊員，已經以如此的熱忱來奉行，它應該有一個像新總部一樣堂皇壯麗的辦公地址。本人對於胡惠德醫生和他領導下的聖約翰委員會的偉大工作，例如建築新總部的發起運動以及呼籲捐款的成功等等，特別致賀，葛量洪爵士在去年曾經提到各界人士對於建築新總部的踴躍捐款，今天，本人在再度致謝各界慷慨捐贈的時候，將特別提出胡文虎夫人，她曾經捐贈卅萬元，紀念胡文虎先生，使到新總部的建築，得以順利進行。聖約翰新總部全部建築及裝修費用，過去估計約爲八十萬元，現已增到一百一十萬元，捐款共計約爲一百廿萬元，故吾人約可節餘二十萬元，作爲新總部之基金。我恐怕發一筆款項，不足作爲基金之用，因此我想趁這個機會，再度呼籲本港居民踴躍捐輸。

要使到建築物出現在地平綫上，不獨需要有人去計劃和籌措經費，並且需要有人去設計和建築。說到這裏，我要恭祝李倫治工程師事務所與新昌建築公司。

在典禮進行之前，我還要提及一件對聖約翰救傷隊有所影響的事情。馮秉芬先生自一九五三年起，擔任聖約翰救傷隊總監一職，

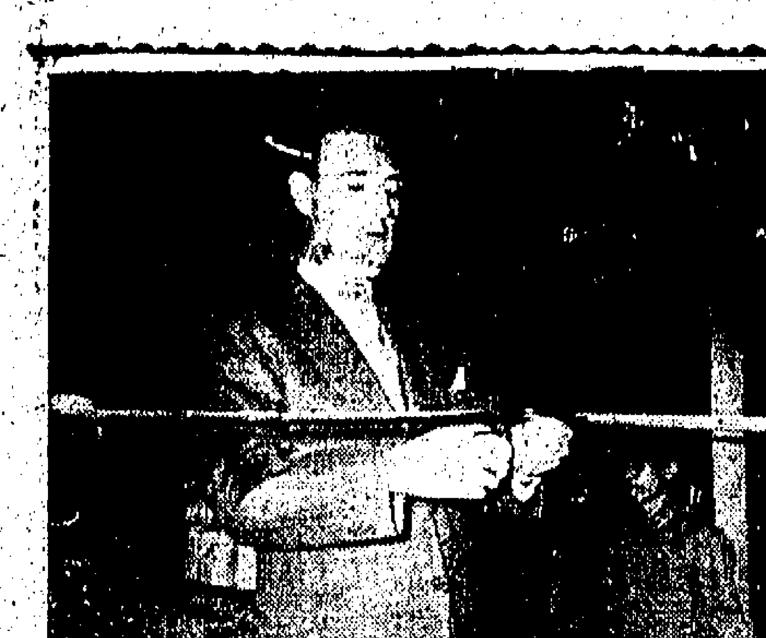

左圖：聖約翰救傷隊新總部昨日開幕：（上）港督柏立基爵士剪綵。（中）主席端納致開會詞。（下）新總部之外貌。（本報記者百攝）

英澳軍艦 明日演習 放射魚雷

【本報專訊】據港海軍新聞處昨日發出警告，謂英艦哥兵號及澳洲艦航海者號，定六月二日（星期一）下午一時至二時之間，在本港東九針島海面，發射魚雷。在施放前一小時，香港艦隊將在東九針島週圍發射魚雷區域附近戒備，清除區內所有船隻。（二）

英航空母艦在紅海與埃輪相撞

在港舉行軍事法庭審訊 判定兩名軍官疏于職守

【本報專訊】英皇家海軍昨日發表關於在香港舉行之軍事法庭審訊消息。該法庭係於本星期初舉行，審訊英航空母艦保衛號與一埃及商輪於本年四月十四日在紅海相撞事件。當時該英艦係經紅海駛來遠東，兩船係於該日上午三時相撞，兩船僅受損傷，均能繼續航行。

海軍當局昨日透露：該英艦之兩名長官：谷普上尉及之克上校均有罪。谷普上尉承認其控罪，即使該艦遭受危險，疏於職守，之克上校則被判使該艦遇險有罪。該兩長官均被判加以譴責。又據透露：當時谷普上尉係在艦上當值守望云。（二）

並由於馮氏於一九五七年的時候，同意延長一年的任期，他現在已經向最高總監辭求，並已獲得同意，不再擔任總監職務，此項決定，將在下月實行。他對於在其任職期中，他對聖約翰救傷會的活動，有高度的關係和公而忘私的精神，有着密切的聯繫。

我們聽從倫敦方面傳來：現任聖約翰救傷隊副總監馮秉芬醫生，已經被批准繼任總監之職。這顯示馮醫生和聖約翰救傷隊工作的悠久關係，我要恭賀馮醫生的新任命，並預祝他成功。

最後我要聯同郭贊、馮秉芬及端納等陪同巡視該新廈一週。

協助，對於聖約翰救傷隊總監的工作，也是如此。

童軍的領導者 應向確切目標工作

童軍領袖舉行大會 總監高本致詞訓勉

【本報專訊】香港童子軍第五屆全港各級領袖大會，昨日下午四時在九龍樂士大廈舉行。到會者有童軍總部、港島、黃泥涌、九龍、新界南約、新界北約等六區之童軍領袖逾二百人。

香港總監高本宣佈開會並致詞後，由蘇臣先生介紹遊戲，隨即舉行全體會議，分題討論，計分爲：㊀旅務委員會，㊁制服的整齊問題，㊂童子軍的社會活動，㊃領袖的訓練及考試，㊄其他。繼由香港總監領袖訓練委任特別評審及本會活動，然後舉行分組討論，高本任主席，各組主席分別報告，各討論小組最後全體討論。晚餐後，在禮堂放映七彩電影「第一屆全港童子軍大露營」及其他有關總會及各區的活動紀錄片。至八時卅分始宣告結束。

會時致訓詞時指出：香港總監高本於開會時致訓詞時指出：一個領導者的首要職責，是知道朝向那方走。這是說：他站在衆人前面，不是隨從在後面，在混亂和懷疑的世界裏，領導者要頭腦清醒，目光銳利，並對所信仰的有確切信念，能從教導的方法，喚起熱心，則不愁沒有追隨的人，也不愁缺乏將來時代我們的位置的人。

身爲領袖，她個人必須以身作則，任何情形下，不能脫離規律的正軌，要做去。同時以身作則，任何情形下，不能脫離規律的正軌，要宣揚運動的一般，而不斷地尋求新奇的活動，高不該自至一切，堅持成見。領袖的主要因素，是個別的關懷，朝着一個確切的目標（文）

三名男子被控圖竊村長住所

【新亞社】本月廿二日凌晨，新界新田大生圍，發生三男子圖竊案，昨日警方將該三人解上大埔法庭提控。三被告如下：㊀既浩友，卅四歲；㊁李源，卅三歲；㊂陳發初，卅九歲。控罪如下：㊀指三被告於五月廿二日，在新田大生圍，闖入該村村長莫超然寓所，意圖撬門入屋行竊；㊁指首被告藏有可作不法用途之鐵絲批等器具；㊂指次被告藏有可作非法用途之木板；㊃指第三被告藏有一塊刀片，可作非法用途。控罪宣讀後，警方向庭請求將案押候本月廿七日再訊，以便繼續調查，暫不聆聽各被告答辯。

百七十餘萬

中華汽車公司去年獲利

各綫車輛載客六千萬人 上年度新增車輛卅四部

【本報專訊】香港中華汽車有限公司，昨日中午舉行年會，省覽一九五七年六月卅日結算表，並選舉下屆董事，及聘請核數員事宜。董事會主席顏成坤，在會中報告業務稱：該公司上年度滾利額爲一百七十九萬一千餘元。加上屆所存滾利九十八萬餘元，合共二百七十八萬零八百零五元。並通過：㊀撥出建築準備金五十萬元，㊁撥車輛補充準備金四十萬元；㊂派創辦股十七萬七千一百一十八元；㊃派普通股（每股八厘）十八萬四千六百五十二元；㊄派創辦股及普通紅利（每股兩元）四十六萬一千六百五十八元；㊅派董事花紅八萬四千五百六十四元；㊆撥入下屆計算九十七萬二千八百一十七元。

上年度車輛載客人數共六千四百八十餘萬人，車行八千二百餘萬英里，上下班及上下課時間，加派車輛行走，此補施對行車費用增加，加上本港因燃料、膠輪及油漆、金屬製車輛等費用增多，故本年度比上屆獲利少七十餘萬元。

是年度新增加入各綫行駛的車輛卅四部，並新訂購車輛卅三部，其中廿五部是大型的，可載六十人，將來發展各綫，將盡可能派大型車行走，現派走各綫之車輛，已務求舒適，現有二百餘部車輛中，軟座位的估百分之七十五，至於其他車輛行走各綫，除五號B綫之外，站巡往北角施行已久外，並無大改變。本港西營盤沿海交通擠擁，使巴士司機更甚，原因有三：㊀行車時間倍感困難，此情形在去年尤甚，㊁三角碼頭前常有貨車起落貨物，㊂年底拆卸中環街市，灣仔運渣泥頭車輛擁擠，此情形公司已加以注意，並與交通當局研究改善方法。

該公司新建值二百餘萬元之大廈已落成，裝飾佈置中，未有遷入。

去年該公司行車專利合約滿期，已得政府展期一年，至于商訂新約，現仍在接洽中，希望不久之將來，該新訂合約將可解決云。（文）

一男一女自縊 男氣絕女獲救

【本報專訊】昨日港九發生自縊及服毒事件共三宗：㊀上午八時許，大角咀松樹街一號與三號天台上一間假四樓之室內，有一男子自縊，發現時已告斃命。該男子年約卅歲，身穿白恤衫黑西褲。上址爲一間準備拆卸改建之舊樓，附近住客對於死者均不認識，可能是從外間跑到該處自縊者，姓名及身世均未詳。㊁下午二時許，筲箕灣金華街卅二號地下，女子鄒秀賢，四十八歲，服用繩自縊，幸被家人及時發覺，急將之制止。事後被送往醫院救治。㊂下午四時，九龍城酒店二樓式一×號房，一男住客稱服多量安眠藥，經送院救治。該男子係於前（廿三）日到該酒店開房居住，署名關元，廿四歲。（郎）

海邊玩水 小童溺斃

【本報專訊】昨晨九時許，九龍大角咀瑞祥街對開海邊，發生溺斃三歲男童慘劇。該男童名李某，住瑞祥街某號地下，昨晨其父母適外出，偕其兄同到附近海邊玩水，後不知如何失慎，跌下海中，竟致溺斃，迨發覺救起時，已告不治。（郎）

（本報記者攝）昨午在大埔火車橋底撞石躉之私家車。

大埔火車橋底汽車猛撞石躉

八名男女受傷一名少女斷足

【本報專訊】昨（廿四）日下午四時零二分，新界大埔道上發生撞車，一輛私家車，在大埔道七咪之火車橋底失事，車頭向石墩柱猛撞去，車頭當堂毀壞，車上八名男女均受傷，其中一名少女左腳折斷，留醫；其餘七名傷者數獲救出院。該私家車「AA四一七七」號，係由新界上水旅行完畢，駛返九龍，當駛至十七咪大埔頭火車橋底之公路時，失事撞向路旁，車頭完全撞毀，一撞之後，車身亦告變形，車頭插入駕駛室內，所有車窗玻璃均被撞至粉碎，當時撞力之大，可以想見。車上乘客被救出後，經由現場救護車先行送往大埔公立醫院，分別醫治後，就地轉送九龍醫院醫理。受傷者姓名錄下：㊀陸瑞斌（女），三十一歲，左腳斷折；㊁陸瑞洪（女）二十二歲；㊂陸瑞珍（女），三十五歲；㊃張瑞安（男），二十五歲；㊄司徒羅（男），二十四歲；㊅古國新（男孩），八歲，女孩；㊆曾羅群（女），九歲；㊇曾羅云（女），七歲，均住九龍水渺荔隆街六十七號二樓。（百、求）

中山鄉民逃亡事敗 三小艇被共軍截獲

【本報澳門專訊】本月（十九）日下午五時半，澳門海傍避戶居民，清楚目睹一艘中共炮艇擁有三艘小艇，炮艇之後，一艇擁有一具男性屍體，而炮艇上坐立約十名鄉民，因航行路線接近澳門海界，故此得以清楚目睹。

昨日此間傳悉：該三艘小艇，合共十一人，均爲中山縣斗門鎮附近沙欄村、蠔涌沙鄉民，平日多以種蔗及捕魚等爲活，本月十九日上午十時左右，乘艇抵馬騮洲時，曾向共軍討取半日假期來澳門購買食物，馬騮洲共軍以渠等均有證明，即予放行。

有關防通行證，准其所請，惟限下午四時之前，須同馬騮洲報到，否則作爲逃亡論罪。詎料，三艇小艇十二人，共居鄉衆人，係先行離開到十月初五(?)，於是抵達澳門，會同鄉人到澳門茶樓午茗，在該茶樓會合，彼此嘆舊，訴說彼此痛苦，乃同時決定逃亡，提議乘艇駛往香港。由於三小艇之一艘小艇，當經過了馬騮洲防綫時，不顧共軍截擊，將艇向大鵬灣駛去，得紫魚沙五名鄉民同意，正欲轉頭行駛時，又遇三名沙欄村鄉民，反對逃亡，因此恐起爭執，共軍發覺，即追擊該三艇，中有一人被擊斃，其餘均被截獲。

長洲明日會景巡遊

【本報專訊】長洲居民建太平清醮，昨晨二時正式開壇，全島居民實行素食，一連三天，直至本月廿六日晚。廣場內所設之神棚及大嶼山神棚，昨起已有不少人前往進香參拜，有等來至大嶼山東南各村，港九人士亦衆，預料今明兩天，更爲擁擠。長洲海邊，聚集大小漁艇，多數係從最近兩三天前駛返參加此太平醮盛會。

東灣廣場之戲棚開演鑼鼓粵劇，前（廿三）晚開演，今後一連四天，每日兩場，演戲助興，因免費入場，前往參觀者，特別擁擠。外來人士到場觀看者，對福興、發安、潮州及北社各醮搭之「飽山」高五丈六尺，嘆爲觀止。又醮務會所定之會景巡遊大會，明（廿六）日及廿七日一連兩天，下午二時舉行巡遊，所經街道，由北帝廟東出東發，順大新街、北社街、新興街、興隆街、大新街、中興街、再出大新後街，始返回東灣醮場。巡遊秩序：

㊀北帝爺鑾，㊁體勝會樂，㊂洪聖天王鑾，㊃西灣天后鑾，㊄中環天后鑾，㊅南氹天后鑾，㊆興隆天后鑾，㊇觀音菩薩，㊈女天上帝（玉虛宮），㊉榮興行瑞麟，(11)中興街景色，(12)大新街景色，(13)興隆街景色，(14)新興街景色，(15)北社街景色。其會景巡遊，陣容浩蕩，且富有特色，如龍舞及飄色，景色極爲精緻，今年更出色。

建醮昨晨開壇 全島素食三天

星泰紀行之四 東半球民航中心—曼谷

·本報記者梁棣增·

生活費用相當驚人

曼谷的生活費用是很驚人的，但是雖花了，卻不一定能得到最佳的享受。在所謂第一流的酒店，雖然有冷氣設備，但要選擇好的房間，才能入睡。選出選入時，每天算得把風扇開動，才能入睡。房租（雙人房）每天算你二百六十銖（折合港幣是八十多元），但你要等半小時才吃一個早餐是十六銖，能有東西下肚。一包美國香煙要八銖半，一枝泰國啤酒算十五銖，六、七個人吃一餐廣東午茶，沒有一百銖過外，你休想落樓。「隨意小酌」，普通也要花二百銖左右。

費用雖然高，娛樂場所卻常是座無虛席。夜總會的設備和規模，只及香港的小型餅店，而且收費驚人的費用（每位最少是五十銖或三十銖）。穿着華麗海軍制服的大兵，穿七彩豆蔻瓜仙的泰國青年，把威

士忌，白蘭地灌下肚裏之後，又擁着舞小姐，在不到十呎見方的舞池裏，大跳其牛仔舞，或是對着年輕的脫衣舞娘，發出古怪的呼叫，渾污的氣味，鬧聲的狂浪，使我們不願久留。他們卻並不在乎這些。電影院的設備和佈置，比香港的要豪華得多，但是一張前座票子，卻要二十五銖，還要早幾日訂座。戲院挑出的片子，動輒遲映幾個星期，它們的營業情形怎樣，由此可以想見。

廣東舞女生活苦況

爲了生活，許多廣東舞小姐都到曼谷來謀生，廣東小姐在曼谷很吃香，伴舞一小時，可得一百銖，志在掘金的也有不少是如願以償的。但是離鄉背井的辛酸苦味，也有不足爲外人道的。廣東小姐到了那裏，首先使吃到言語不通的虧，而且日常使用太高，三幾百銖，只要一張手便消散。有一個舞小姐對我們訴苦：「來到曼谷後，我們都開得那樣乖，說起來自己也有點不相信。我們自己煮飯，自己洗衣服，除了上班，三天三夜足不出戶，你能相信這是舞娘的生活嗎？」另一個也說：「到而今才知到「在家千日好，出外朝朝難」的意義。我們到曼谷來闖的姊妹，都有她背人垂淚的經驗。」還有一個困難，就是居留問題，以遊客身分去泰國，最多只能逗留三個月，居留到期便得離境，她們一般是走個到寮國走一趟，然後又在寮國英領事館再申請簽證，過境一去一回，所需的費用，也就不少了，難怪她們都會自動「生性」起來。

堂皇廟宇係華人傑作

曼谷的佛寺，已是舉世聞名的，我當然不會錯過。至於那些廟宇怎樣堂皇，我承認可無法表達出來，而且那些風格奇特的建築，也就是讀者們已在圖畫中看過的。我想說的，就是這些廟宇都是泰國最華麗的建築，其實，是我國華人心血的結晶。例如最出名的玉佛寺，鑲嵌雕刻美術圖案，精美絕倫，都是出於潮汕同胞之手。那些吸引

僑胞熱望祖國照顧

說到華僑社會的情形，倒是令人痛心的事。國民政府在曼谷駐有大使，還有一間設有冷氣設備的新聞處，但是不只一個僑領對我們訴說：「大使館對僑領可說沒有甚麼照顧，更多的關心和照顧，卻不遺餘力，但是對於中下階層的同胞，卻自同鄉會之類的民間組織。」我不能說僑不擁護國民政府，但環境造成他們有很多機會接受中共的誘惑。華僑離鄉背井，遠處異邦，當然希望一個強大的祖國去照顧他們，而且華僑都是很怕事而勤儉的，不料祖國觀望，卻做得人的殘餘，所謂的都是我國時期是漸漸的民間的的事。我們參觀時，還有幾個僑胞在進行條件的工作，那位管理大殿的老頭，也是華僑，我雖然不懂得潮州話，但從他老人家口講手劃的親切情形，可想到他在很熱心地告訴我們：「這些都是我們中國人的傑作！」是中華文化的光榮！」多年來，華僑在海外飽受排擠的苦楚，為了生活，許多僑胞甚至不得不放棄自己的國籍，但是他們的心，還是向着祖國的。這位老人家對我們的親切態度，就是一個很好的旁證。

說了中共向他們滲透的陰謀。泰國雖然標榜反共，但仍許多華僑的報紙，都能自由，左派的報紙，雖然不敢公然擁共，但卻常常片面大登刊登中共如何進步的騙人新聞，華僑不明真相，便很易上當。而且左派的報刊，還在僑胞裏作有計劃的推銷，斯文的辦法，是某些「勸銷」，例如某餐館，指定某間左報，爲了招來顧客，這間店子就只好訂入一份左派的報紙，如果勸銷不成，左派的人便會要出更卑鄙的手段，威嚇、搗亂，是平常事。總之，不擇手段，不會干休。同時左派報紙的背後，有現金津貼或廣告津貼，只求推銷，不計成本的。只要你肯睇他的報，給不給錢是不在乎的。華僑多數節儉，很容易因想省錢而無形中中了中共的宣傳。在這種情形之下，如果國府不及早想個辦法，結果怎樣，是不難想像的。

各地僑胞熱烈擁護國民政府，但我們從未聽過有人說中共正拼命要攻奪華僑的心。不過我的報導，也是得自很可靠而又對僑情很熟悉的人士。而且在新加坡和曼谷，一心只要爲共黨作傳聲筒的報紙、刊物，也觸目皆是，可以證明這些僑胞的報告，並不是毫無根據的。

一九五八年五月二十三日

星期日以後，國民政府會以實際態度照顧僑胞的福利，這是華僑們的一致希望。

小姐對我們訴苦

名酒銷港

張家濱酒廠女士張丹女士，爲販賣私酒，被控該工共的人士，均屬明知違法，曾經（?）該廠以共黨手段向港推銷，被捕。

一間私營的酒廠，僅有一中共運用之名義，售於澳門，其三名工人被拘，據悉：一間名爲天香（?）的中共酒廠，張家濱酒廠，爲澳門市場之一大名酒廠，其所出品的各種美酒，有廣州、中國、美珠、桃花等名目，其中國以該廠之名義推銷。本港入口甚多，以該廠之大、中、小瓶販賣者有泉、金、石、六國、美國、美珠、桃花等。

天氣與潮水

今日天氣預測：吹和緩的南和東南風，密雲，間中天色頗好。

潮漲：上午二時卅七分 下午一時廿一分

潮退：上午八時十八分 下午六時五十九分

香港政府公告

爲聘請公務員事

㊀工務局招請繪圖室主任
㊁工務局招請二級運輸視察員
㊂市政局招請一級無線電助理通信員
㊃工務局招請二級繪圖員
㊄郵政局招請存貨稽核員
㊅社會福利署招請副稽化官（男性及女性）
㊆農林漁業管理處招請一級農務督察員（男性）
㊇工務局招請三級計算員（建築）或（電器）
㊈醫務處招請學習配藥師

有關上述缺額詳情，請查閱本日英文報紙，此告。

一九五八年五月廿三日

香港 培英中學 招生

新建七層校舍

增設生物，化學，物理及地理，家政等實驗室，美術，勞作，音樂等特別教室

擴充班額：高中一，初中，小學及幼稚園各級新生約一千名

報名：由即日起至六月十三日止

入學試：六月十五日（星期日）上午九時起

校址：殷含道八十四號 巴丙頓道三號

電話：四零四七九 四三八三六

校長 温金銘

香港海事處佈告 一九五八年第十七號

爲「颶風季候」事

（一）下列船隻法（一九五三年第十四號）所規定各項例令，茲提醒有關人士週知如下：

（甲）第四表第五條第三款丙項及第三附表「乙」項，在九龍颶風碇泊區未得處長許可不准拋錨但懸掛風球時（除第一號及第三號外）不在此限。

（乙）第四表第十三條第四款。

（丙）第四表第十三條第五款。

（丁）第四表第十五條。

（二）由A至A23共十八個浮泡現辟定爲特別颶風停泊所，但有更改時不另行預告，關于此點欲知最近情形者可向港務辦公室詢問之。

（一）當有本港風球掛起時停泊在政府浮泡之船隻須將船隻離開此等浮泡。

在颶風季候中即在六月一日與十月十五日之間凡泊在港內之船隻其註冊噸數超過六十淨噸者其船面及機房人員之人數須足以應付移動船錨升火開機等工作並且至少有一名輪船職員持有海事處長根據該船之大小及非國籍及停泊地點認爲合適之證書。

一九五八年五月十九日

代海事處處長簡慈

海員通告 一九五八年第十七（T）號

爲「香港領海，鯉魚門，救助「芝羔捷」號輪船」事

有關人士請注意「一九五八年第十六（T）號海員通告」關於救助「芝羔捷」輪船之工程事，由於未預料之情形，此項工程將已展期至本年六月一日至六月四日進行。

該管機關：香港海事處

一九五八年五月二十一日

代海事處處長簡慈

市政事務署佈告

本署在一九五八年五月廿三日憲報公佈招商承投下列各項：

（一）在一九五八年七月一日至一九五八年十二月卅一日期間內承供堅尼地城及馬頭角屠房及港九兩間防治麻瘋病事院之食米及

（二）在一九五八年七月一日至一九六一年六月卅日期間內在中環街市及赤柱大潭篤釋放遊艇租賃。

投票格式紙及詳情可向鄉政總局大廈四樓本署索取

市政局兼市政事務署秘書 高禮士

一九五八年五月廿三日

承銀主命貴重物業出投

啓者拍賣人蘇沙定期一九五八年五月三十日即星期五日下午三時起在香港域多利亞城法國銀行大廈土庫在其拍賣房內將下開物業作一單當衆出投

計開：

諸此物業係香港政府註冊第二百七十五號及第一百八十三號香港仁惠地段B之第五段B之餘段第三段A，其上蓋物業坐落香港嘉咸街，如欲知此物業之詳細情形，每年地稅港幣一十一元正，地段面積約二千七百廿二方英尺，投買者要向主律師或拍賣人蘇沙查詢。

賣主律師 施文律師行

拍賣人 蘇沙同啓

香港一九五八年五月十二日

香港賽馬會

本會宣佈將定購新馬一百匹，備供一九五九年賽馬之用，特請各會員預約訂購。購馬申請書，業經製就，請向該會大會堂本會司理處索取。並定於一九五八年五月三十日星期五下午二時，截止接受購馬申請書。茲奉董事局命，特此通告。

司理安樂德

一九五八年五月五日

立案 珍妮裁剪女學校

招收新生

六月五日開課 本月份日晚班各有空位學額十位報名從速

校址——正校：九龍尖沙咀金馬倫道十六號 電話六〇七九七
分校：香港銅鑼灣軒尼詩道六一〇號 電話七七二五九七

港九 立信會計專科學校 招日夜班生

班別：㊀會計速成班 ㊁會計專修班 ㊂會計研究班 ㊃英文簿記 ㊄高級會計 ㊅各科專修班——簿記、會計學、會計試題、實習、中式年結改新式、報表、合作會計、成本會計、工廠會計、銀行會計、商業會計、稅務及珠算等科目。

（各班上課時間，詳在本校五月份新出版會計月刊，歡迎來函索閱）

校址：香港旺角士敦道二十號 電話五五二二九 九龍通菜街二號 L M N 電話五五〇四六四

香港仔工業學校 招生

班別：英文小學五、六年級（寄宿生）

年齡：由十二歲至十三歲

報名：由六月十七日起下午二時至五時攜帶出世紙及相片

考試：六月十四日下午式時

附註：本校各科工業生均由本校負責學費及膳宿，另不收費。

校長 鄭心源神父

本港新聞

色情犯罪延及兒童
男童被控非禮女童
港九法庭昨審四宗
分判入獄簽保及送入羈留所

【本報專訊】雖然經社會人士呼籲，但本港兒童犯罪問題，似乎與年俱增而嚴重，兒童犯罪觸犯性罪行的事情更多，例如兒童犯非禮案的，近來就更常發現。

九龍法庭昨晨又審訊兩宗童犯非禮的案件，兩名小被告均犯非禮女童罪。第一宗被告名××（十歲），被控五月廿二日在長沙灣道一住戶內非禮六歲女童。據事主控稱：女童被非禮後，下部流血，為母發覺，報警將被告拘獲。法官昨晨飭被告之父，指其教導無方，今後應更多注意被告人之生活，但被告年太細，法官飭判擺誡了事。

次宗被告名××（十三歲），被控五月廿二日，在石硤尾一徙置大廈房內非禮一姓陳女童（九歲）。社會局調查員對法庭說：被告父母均係小販，對被告疏於管教，被告以前也曾犯偷竊罪，結果法官判被告入社會局兒童羈留所管教六月。

另外一青年蘇榮利（十八歲），被控五月廿一日，在長沙灣道一徙置非禮一蘇姓女童（九歲），後來原告之母報案，由警員將被告拘案。被告認罪，但自辯謂，當時工作過度，已不知自己會作何事，但法官斥被告狂妄，判入獄九月。

另一十五歲男童，被控于本月廿日，在瑪麗醫院太平門附近非禮一名年僅兩歲零九個月大女童，延案後，日前在中央裁判署兒童法庭提訊。被告之家長指出被告神經不正常，並出示一醫生證明書，結果，法官將案押候醫院檢驗，昨晨開庭時，控方稱：被告經醫院檢驗，並出有神經病之迹象，現控方再申請將案押候三天，以便徹底檢驗，控方又指出可能將控罪申請撤銷。（乙、賊）

警方對付黑社會
有顯著成績
偵緝處長傅禮沙退休
昨日離港行前評述本港警政

【本報專訊】警務處偵緝處長傅禮沙，昨日啟程乘機離港，退休返英，此行將先到南非一行，然後返蘇格蘭故鄉。傅氏於一九二八年五月投入本港警界，在此三十年前初為警員，逐漸晉升，今日為警務處中高級官員之一，開本港警界之先河。傅氏行前指出：本港刑事案，去年（截至本年三月底止）大減，較前的刑事案件減少約四千宗之多，主因由警方對三合會採取行動之結果。傅氏謂警方在過去兩年間，極力抑制此等三合會之活動，成績甚佳。他指出：本港人士協助減少刑事案之力甚大，彼等協助警方對付犯罪案件之法，如向警方報告犯罪行為，見有犯罪者即予拘付，及將三合會消息報告警方等是。傅氏又謂：警方又獲得老三合會員及高級三合會員之寶貴協助，通行反三合會運動。傅氏於一九五四年任偵緝處長，其前任新界警司七年。傅氏被問及其今後將作何打算時，笑謂現在已「失業」了，渠不知道如何才找到職業云。傅氏今年五十五歲，在港交遊甚廣，現告退休離港，多有依依之感云。（二）

防治蟲鼠主任
被眼鏡蛇咬傷
情況已轉良好

【本報專訊】香港防治蟲鼠組主任錫卓醫生，本星期二日為印度眼鏡蛇咬傷，據悉：錫醫生的一般情形尚好。錫夫人昨晨謂：其夫之狀況，在該種情形下，一如所能期望者之佳云。（二）

微勞士牧師
昨返美渡假

【本報專訊】基督教兒童福利會遠東區外部長微勞士牧師夫婦，昨日中午十二時半乘泛美航空公司班機飛美渡假，途經西貢、印度、緬甸、巴黎、歐洲各國等地，順道視察該會各地孤兒院近況，將於半年後回港返任。圖為微勞士牧師夫婦與送行者在機場留影。（美化攝影）

降靈節賽馬首天
馬迷投注熱
紅燈兩度高懸有幸有不幸
九場賽事熱門馬兒全獲勝

【本報專訊】一九五七年至一九五八年度之煞科戲，即降靈節大賽馬，分兩天舉行，昨為第一天，計共賽九場，於下午二時半開賽。在九場比賽中，全部為熱門馬取勝，但各場競爭頗為劇烈，馬場亮出紅燈表示有人抗議者凡兩場，一幸告無事，一被判取消資格。各場馬迷投注，殊為熱烈，可惜其中三場，出馬只有三數匹，形成場面冷落。

人強馬壯「韓膠輪」報捷

者，競爭激烈，為第九場第三班馬一英里賽，出馬八匹，大熱門為爾茂之「偈阿」，「美馬」，次熱司馬克之「韓膠輪」一萬五千四百六十九張；陳杰之「永恒」，亦有一萬二千八百九十四張。結果「韓膠輪」得司馬克之超卓騎術，僅以半馬位勝陳杰之「栗多利山」，勇奪冠軍。布林利之「搶先穿」，亦以一馬頸之微差負，屈居季軍。「韓膠輪」雖有獨贏票萬餘張，但其獨贏派彩亦有二十六元二角，為全日獨贏派彩之最高紀錄。

紅燈初亮「輝燦」仍第四

第六場第三班馬一英里一七一碼長途賽，出馬七匹，以洪奧康之「維多利亞山」最熱，在獨贏票一千零一十七張中，佔二千三十五張；次為六千二百八十張之布林利之「紐栗登」，佔……「紐栗登」以四馬位克溫石明之「信友」，「維多利亞山」跑得第三，黃啟之「輝燦」得「尾頭」……

紅燈再明
「奇蹟」獲勝訴

第八場第六班馬一英里一七一碼長途賽，出馬七匹，在全場馬票總額八萬六千六百四十九張中，熱門馬凡四駒，為陳國之「勇受膽」，佔凡三萬一千七百卅一張；其次郭子猷之「加利來」，二萬七千二百五十二張；司馬克之「奇蹟」，一萬五千六百零一張；梁寶華之「羅岸」，亦有一萬一千一百九十三張。結果，「勇受膽」跑至將達終點之最後一刹那，被過「奇蹟」。「騎師黃展提出抗議，反對洪奪騏之「雛多利亞山」，指其跑來不規矩，於是馬會亮出紅燈，並召開董事會議，研訊結果，根據雙方騎師證供及觀看所攝得影片，認為證據不足，將其抗議撤消。至於「雛菊登」之獨贏派彩，亦有廿二元四角，殊屬不俗。

……，然而獨佔，但要單人「奇蹟」騎師司馬克提出控訴，指「勇受膽」犯有橫過其馬面嫌疑，於是馬會又亮出紅燈，召開董事會議，研訊結果，認為證據充足，判將「勇受膽」之冠軍資格取消，由「奇蹟」取得冠軍，屬有「勇受膽」累之馬迷，莫不大嘆倒霉，最幸運者為羅沙之「旋紡輪」，原跑得「排頭四」，至是亦視陞為季軍，平空得回個位置。「奇蹟」獨贏派彩亦有廿三元七角。

劉毓芸遺產
由兩子代管

【本報專訊】四宗遺產代管案，經已批出：㈠楊瑞英前住安稱街十九號三樓，於去年八月廿九日去世，遺產七萬元，由其夫楊麗行代管。㈡劉毓芸生前住皇后道廿九號三樓，於一九五四年十一月十四日去世，遺產六萬一千五百元，由其子劉紹文及劉希文代管。㈢陳宗，商人，於去年七月十二日逝世，遺產八萬五千元，由李彩，生前住上海街五四三號，閣代管。㈣陳氏，前住上海街去年四月七日逝世，遺產二萬二千九百元，由陳錫安代管。（倘）

更生會所定期
週年餐舞會
港督伉儷及有關官紳參加
電懋紅星多人將到場助慶

【本報專訊】由民衆安全服務隊及醫療輔助隊合組之更生會所，為增進會員聯絡起見，每年均有聚辦週年餐舞會一次，本年度已為第四屆，經定本月卅日（星期五）下午八時，假座半島酒店舉行，港督柏立基爵士伉儷及女公子巴巴拉小姐，屆時溢臨參加，舞會由民安處長麥利及醫務總監麥敬時主持，香港防衛司陶雅禮、市政局主席莫理遜、裴樂利銘澤、關祖堯等，均被邀為大會嘉賓，屆時必有一番盛況。

本年特別邀得電懋影業公司旗下男女紅星葛蘭、林翠、葉楓、蘇鳳、陳厚、雷震、張揚，屆時到場表演最新歌舞及歌唱，並得著名女高音歌唱家趙羅娜小姐演唱，在一般餐舞會中，能有如此衆多明星蒞場助慶者，實屬罕見。

大會之辦事人員與天星小輪公司洽商，屆時船班將延至凌晨一時半，以便利與會賓衆渡海。此次舞會，歡迎會員及親友參加；並備有大量贈品如化裝品、號果、玩具等，每一參加者均可獲得一份。

第三屆藥物週
昨舉行慶功筵
安康寧藥房獲窗櫥裝飾冠軍

【本報專訊】香港藥學會主辦第三屆藥物週，經告功德圓滿，該會特於昨晚八時假新都酒樓舉行慶功宴，並頒發本屆窗櫥裝飾比賽冠亞獎，本屆獲冠軍者為九龍方面之安康寧藥房，昨晚由香港藥學會會長梁天賜之夫人主持頒獎，附「藥物盾」頒贈與安康寧藥房經理江永康，江永安接受，衆報以熱烈掌聲。

昨晚到會者有會員暨來賓百餘人，會長梁天賜致詞謂：今晚乃一九五八年度藥物週結束之慶功宴，會議藥劑人員之大會，…，…最長麥敬時醫生，曾致詞說此次藥物週之舉辦，…劑師及藥劑師…醫生，…不少，但事實上亦…按數字統計，參觀人數總超過六千人，包括醫生及護士約三百人，護士約五百人，對除已十人，對…品，莫不深感興趣。本屆展覽會，比上屆大為進步，各界參觀人士讚賞，各攤位之陳設，在各種條件限制之下，……

九龍新雅酒樓
七月初可開幕

新雅酒樓經理梁某，為九龍新雅酒樓首腦，港九之冠，已規劃已將在九龍酒樓，本港工商界名流周、何添、吳庶宸、陳文傑、李奕芳、謝瑞、徐綱熾、梁某等鑒於九龍之新雅酒樓，裝修工程將告完成，約於七月初旬正式開幕。

衙閘違令
王劍偉罰百元

……出場最多者，為第四場……元七角，但「小男俠」因使有位置七百……報告，指王劍偉策「叮噹」於起步閘開時……不服從其命令，於是馬會以……元。

洗染業商會
劃一洗衣條例
擬定草稿再交律師參訂

【國際社】港九洗染業商會，所屬會員店號與顧客間之責任與手續，為劃一起見，特由各該店自訂洗衣條例，作為根據，該會理事長莫乃文曾就各店條例，研究其中仍未能確保會員應有之權益，抑以各內文之一，實施時有修改必要，經於昨（廿四）日提交理監事聯席會議討論，決議推出張乃賢、譚惠鈿、莫世平、梅一平、李成等五人為洗衣條例研究委員，專責研究修改，並託法律顧問林文傑，負責將條例加以參訂後，將來分發與各會員店號，一律依照新例施行，加強會員權益保障。

又該會昨日會議，為加強會務實力，決議發動擴大徵求會員，推全體理監事為徵求委員，每一理監事須負責介紹最少一名同業入會，并定徵求期間由六月一日起至八月底止結束。

李說君之令尊
李海東仍健在

【新亞社】昨載李說君小姐追悼會新聞，中有提及則有其令尊李海東太平紳士者，查李海東先生現仍健在，昨報載已故云，乃新亞社一時疏忽弄錯，謹向李先生致歉。

教育與文化

教學研究會毛勳講述
教師的責任
應對學生家長社會及上峯負責
教育不應受任何政治渲染

【本報專訊】香港教師會中文部，昨（廿四）日下午三時卅分，假座九龍培正中學舉行第八屆教學研究大會，由毛勳主席致開會詞，略謂：㈠會員人數五千零二十四人，男性二千零四十五人，女性二千九百七十九人，任補助學校教師七十三人，任私立學校教師三百二十八人，任津貼學校教師一千一百七十人，任官立學校教師三百五十八人。㈡設立英語小組委員會，㈢設教師福利小組委員會。㈢設泳棚小組委員會。㈤設教師房屋小組委員會。㈥加強學校表演講會。㈦處理有關教師待遇及條件等各項問題。㈧舉辦聯誼及學術活動。㈨支援社工作報告後，即舉行分組研究，共有十六組，主講人有教育司署教育官賀德、新亞書院院長錢穆、林仰山、孔憲民、羅香林、梁恭鏗等三十三人。英國劍橋大學梁品、孫國棟等十八人，主題人謝扶雅、馬超俊，陳孝誠、何艾齡、李建人、張慶河、孔繼、陳本照等參加，分組研究會後，教會請毛勳講演教師之……。（由謝飛鴻記述）演詞如下：

毛勳演詞

教育行政者，應與教師保持密切之聯繫，……計劃與方針，而推行教育之……以期收教育之最效，……之使教師能順利及迅速與教育行政人員合作，共同努力，須有教師之集會，所實行之教育目標，通力合作，以期互相了解，能發表及交換意見，以保証會員及教師可提供教育當局與教育人士之意見，不特將可引致爭論，使教育行政方針之制訂，發生頗大之影響力。如教師之信念及教育能對教育方針與教學方法有所影響，則教師之教學；教育之進步及學校之發展，已使教師之責任加重，幸彼之增加，無形中使教師責任不斷增加，知識等從未規避責任，是誠社會之福也。今日因時間所限，未能詳細研討教師須負之各項責任，但僅就各點作扼要之報告，若有暇時，再加以詳細研討。

教師責任

教師須負責任有四：對學生、對家長、對社會、對上峯。

……任，對學生方面，教師須負責任：……使兒童之安全……，一切不良之影響……使其免受……依照其家長之……主張，以教導……對社會方面……使其成材，使人類……進步……

謹守崗位

教師之責任……除上述者外，應使教育不受政治渲染。在若干國家內，教育可能被利用，作有計劃之工作，滲透政治思想之工作，此種違反教育性之勁機，滲透，進入教育制度之中，必為忠誠之教育家所深惡痛絕。在此種制度下，曾受教育之人……

鼓勵求知

……

中文校聯會舉辦
國語演講比賽結果
優勝者名單已評定公佈

港九私立中文學校聯合會競賽部，舉辦國語演講比賽，於昨（廿四）日上午十時，假香港中華仔道一，假座……比賽，該小組委員……

組、初中組、小學組等共分三組，參加比賽者約有各校學生數達百餘人。評判結果：高中組：一、林孟平（大同），二、王雲（德明），三、唐盧運芳（僑光），四、李王泉（粵僑），五、黎翠（永康），六、陳淑婉瑩（同濟），七、曹瑜（西南）。初中組：一、鄒少萍（同濟），二、王惠芳（僑光），三、曾雪梅（粵僑），四、李瑞（麗山），五、方思……。小學組：一、游翁光（德明），二、梁恩德（大同），三、馮光達（永康），四、何婉玲（粵僑），五、辛瑞玲（同濟），六、王多琰（南僑），七、吳純（僑光），八、吳汝鈞（敏梅），九、于……。獎品方面，已徵得關懷婦女會主席馮鄧夫人郭啟及頒發獎品，日期另定。

魔術師麥奇爾博士
將在港大表演
替該校師生催眠

【本報專訊】名魔術師麥奇爾博士，將於本月廿七日下午八時三十分，在香港大學何東夫人堂，為該校師生表演催眠術及魔術。麥奇爾博士係世界著名之催眠術……且此次初度蒞港，首次公演，定五月三十日假座九龍東樂大戲院當衆表演催眠術幻影，定名為「午夜驚魂」，請各界注意演期，火速定座。

上官寶倫新著小說
「燕歸來」今晚播出

小說家上官寶倫名著「雁鳳高飛」在麗的呼聲播出之後，深獲聽衆歡迎，現麗的呼聲又將其新著「燕歸來」短篇小說，改編為廣播劇，定於今（二十五日）晚十時至十一時止在銀色電台播出，由該公司著名播員鍾偉明、盧雲、丹萍、梅梓等飾演，並由伍秉堅改編。

……，高亞導演。原著題材新穎，情節無一般小說家故作神奇的描寫，但從平凡的家庭與戀愛生活中，暗示人類的正確途徑。

大專基聯會
辦土風舞班

【本報專訊】大專基聯會主辦之夏令會，……又該會所辦士風舞班，今廿五日下午七時半開課，暫定先讀……

英官方承認
工專雷達班

【本報專訊】英國運輸及民航部長，在有關雷達觀測訓練之文告中宣稱：香港工業專門學校之雷達觀測課程，業已獲得官方承認，與英國國內其他已獲核准之課程相等。已讀完工業專門學校課程並於考試合格學生之雷達觀測及格證書，將獲得承認與英國國內所發之證書相等。（二）

班三十名，今後組織分為初、中、高等級，按級訓練，并擬印課程，使能程學者自習。並定本月廿七日下午四時十五分，開辦中級英語會話班。（路）

獨贏派彩
「金必得」最少

第四場第四班馬三百零四張獨贏票中，六化能佔二萬六千八百人，出師，以三駒大費……必得」，在四萬二千，獨贏派彩僅六元七角……

你知否？
最新
"esperia"
……名著
車衣奇納
是每個婦女
都買得起的

由$265.-起

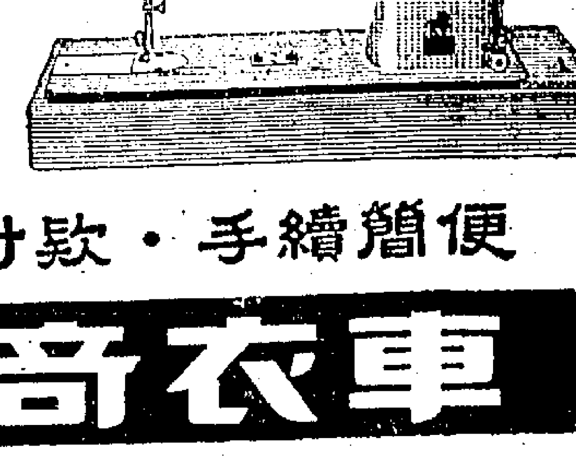

經濟華麗
超高效率
堅固耐用
是妳的終身良伴·

便簡續手·款付期分

車衣奇納
NECCHI
意大利製造

總經銷：飛達洋行
香港德輔道中萬宜大廈 電話：二二五三四
九龍加連威老道六十七號 電話：六五八八六
總代理：寶多洋行
NECCHI 70

好評空前盛況空前達人讚 全部不日
假期請早
紐約 中央 大世界 好世界 光明 皇宮
電懋第一部七彩時裝歌舞巨片
百分之百娛樂享受
正宗人處到美 集體脫口
集材料足保證 落!好!
全伊曼彩
七士部
玫宮艷史
極之嬲!
誌之賞心樂!
張羅梁譚方吳
艷醒關
瑛卿波卿華桐
聯合主演
監製 鐘啟文
製片 林永泰
導演 左几
花團錦簇·彩色繽紛·富麗堂皇·氣象萬千

東樂·真光 連滿一〇七場
今天聯映
金龍出品榮譽巨片
李麗華 嚴俊 領銜主演
王元龍 老馬 朱牧 高寶樹 聯合主演
一分耕耘·一分成績
人人看過·人人說好
天字紅
嚴俊 導演 監製
編劇 黃柳
攝影 周詩清
東樂早場：七彩卡通·五點半：「血戰夕陽紅」

七院今天聯映
太平 明珠 九龍 好萊塢 東方 油麻地 新華 金陵 禮拜早場
長城呼天小公司出品呼天夢獻大情
有情人
名導演 秦劍 傑作
江雪 謝賢 梅 紫女 主演
監製 何 梁

麗都
即日早場 粵語 社會片
兒心碎母心
票價 二毫 四毫 七毫

本港新聞

聯合國將派員來港 處理救濟港澳難胞

【中央社澳門訊】關于由中國大陸逃亡港澳難民救濟事宜，聯合國負責機構，將于下（六）月派出專員，赴港調查處理。

流亡澳門難胞總會，曾于四十六年九月十六日專電紐約聯合國中國代表團蔣方治秘書長，代向大會呼籲，蔣方氏在聯合國救濟機構席上力爭。

【台北廿四日中央社電】聯合國難民基金執行委員會，將于六月間在日內瓦舉行會議，就聯合國通過的救濟香港中國難民方案執行問題，提出討論。中國大陸災胞救濟總會，希望海內外同胞設法促使聯合國迅速採取救濟行動，給予香港流亡難胞以救濟。

一名黑人物供述 在獄中被迫入會

卒判囚六週并監視行爲

【本報專訊】一個被控男子，昨晨在法庭透露方指控是黑人物的「黑獄」的情形。他說：「他以前因吸食白粉被判入獄，在赤柱監獄中，他被人毆打，要迫他參加三合會，才有飯給他吃，他在被脅迫之下，迫不得已參加。」法官問他：「那麼爲什麼你不向監獄官投訴？」被告答：「沒有投訴，但他們仍不罷休。」

被告男子名陳瑞光，三十九歲，新會人，失業，住荃灣橫坑村六十五號屋。被控身爲均安樂非法三合會會員，昨晨由警解由中央裁判署審訊，結果官判入獄六星期，另由警方監視行爲兩年。（坤）

專門欺負小童 利用視水搶奪玉鈪

一積犯重囚三年

【本報專訊】一名專搶兒童玉鈪的慣犯，昨晨在九龍法院被重判入獄三年。被告名姚海（五十二歲），被控⊖五月廿二日在佐敦道向兒童搶去玉鈪一隻，⊖搶不知名兒童之玉鈪一隻。被告搶小童玉鈪另有「妙法」。他是利用視水幫助行事的，要搶時先將香視水利在兒童手上，玉鈪很容易脫下。當日被告正擬下手時，被探員拘獲，并在其身上搜出玉鈪兩隻，被告承認亦是搶來者。

法官判案之後，被告以身體不佳爲理由，請求減刑，但法官說：他已經閱過被告之健康報告，所以只判入獄三年，否則還另加管刑。因此實無可赦云。（乙）

木桶工塲命案 木匠被控謀殺

【本報專訊】前晚八時許，西環吉直街某木桶製造工塲內，發生命案，一男子被人用斧砍斃，警方開始調查，事後拘捕一人，昨晨解往中央裁判署審訊，罪名爲謀殺。主控申請將案押候三天，暫不准取被告之答辯及不准保釋。

被告林兆揚，廿三歲，木匠，住吉直街六十二號地下，在港八年，被控于本月廿三日在上址謀殺鄭偉標木匠。（鎮）

游光耀與吳頌媛新婚儷影

游吳聯婚

本港洛士利洋行董事游孝生之長公子游光耀君，與吳頌媛小姐於廿三日在香港婚姻註冊署舉行婚禮，并於是晚在金陵酒家歡宴親朋，賀客盈門，到賀者有謝雨川、柳子元、黃伯芹、顏鐵南、孫家西、鄭琳、陳藹堂、余仕榮、江茂森、莫幹詩、盧冠芹、陳玉泉、郭贊、吳滑臣、梁乃元等千餘人，觥籌交錯，場面異常熱鬧。

陳樹桓區達年發表 中醫眼醫意見

陳氏請當局勿禁止 區氏主張新例附註

【本報專訊】市政局民選議員陳樹桓，昨（廿四）日籲請當局，承認中國人的信仰和生活習慣，正視中國醫術的學術地位，和中國藥材在衛生上的價值，勿禁止中醫以中法和中藥療治眼疾。陳氏係爲中華熟藥商會理監事就職監誓時發表演說。據稱：中醫和中藥醫眼請勿禁止的原因如下：⊖中國醫術，已有五千多年的歷史，確有它不可磨滅的價值。⊖中國人僑居香港的人數達三百萬，在疾病治療中，中醫藥負了大部份的責任，如新例實施，必會引起嚴重的社會問題，並發生不良後果云。

又市政局民選議員區達年氏，昨亦對該新例發表談話，據稱：此次修訂醫務註冊法例中，如在此法例中，不加附註，不但有違政府對中國中藥無意干涉之原意，且將引起嚴重之社會問題。倘在法例中不附註中醫中藥不在禁止之例，則本港二千餘名中醫與及千餘間中藥店，將來在個人業務上，抑或是賠醫、賠藥，相信誰亦不敢冒二千元罰款及六個月監禁之危險。屆時如經濟環境所限之眼科病者，惟有坐待病勢之增進，不難因就誤而失明云。

社團動態

中國郵學會昨會員大會

選出新任理事廿五名

香港中國郵學會一九五八年會員大會，昨（廿四）日下午四時，假座公主餐廳舉行，到有會員甚衆，首由主席報告一年來會務概況，繼討論會章修改，隨進行選舉新任理事二十五名，結果選出名單如下：羅宏銓、吳灝霞、林萍湘、李頌平、盧元博、方榮光、謝源鏘、鈕其芬、李松柏、陳江村、余濟士、張奕倫、陸作斌、徐淡文、劉煥民、葉佩宗、郭適、陳銘新、何金鏞、林應先、潘錫興、雷國泉、伍澤霖、謝植勳、丁伯鈞、胡新。候補理事石少東、謝植勳。

寶安商會修正入會基金章程

寶安商會前廿三日下午一時，在註冊會所內召開第四次會員大會，出席者有賴東修、周效良、劉鈞、劉鈞潞、鄭勉之、林忠信、賴照記、黃承榮、袁德林、莊伯林、蔡汝球、劉錦武、陳以銓、符初、任寶珍、鄧生、王少奕、宋振邦、劉銘民等數十人，由主席賴東修致開會理由，由秘書宣讀上次會議紀錄，隨討論提案，將現行章程組織修正，最主要者爲第六條，關於入會基金及年費，規定如下：⊖永遠名譽會長一次過基金二千元，⊖永遠名譽副會長一次過基金一千五百元，⊜永遠名譽會董一次過基金一千元，⊜永遠會員一次過基金五百元（以上均免繳年費）。

寶安同鄉會昨複選 劉長佑當選理事長

【本報專訊】寶安同鄉會第九屆理事會，前日選出洗成照爲理事長，後洗氏以商務繁忙，堅辭獻留不獲，昨（廿四）日該會召集理事複選，結果，永遠名譽會長劉長佑以衆望所歸，當選爲理事長。其餘前選職員照舊，聞亦已允打銷辭意，續負艱巨。

勞工處派員視察各工會

【本報專訊】本港勞工處，近對於港九各行業工友之福利及指導工運發展，備極重視，最近派該處副主任林和甫等，分赴港九牛羊業總會各業工會訪問，特別詳詢各工會辦理福利、工友失業救濟等各項措施。又勞工處長石智益，爲明瞭各工會一般情況，定期本月廿九日下午二時半，偕同該處工作人員，前往九龍深水埗大南街港九飯店職工總會訪問視察，該會已通告全體執行委員屆時集合歡迎云。（詠）

銅鑼灣街坊會遊藝會昨開幕

李子農副司憲主持揭幕

銅鑼灣街坊福利會，由李子農副司憲致詞揭幕，該遊藝會場設於銅鑼灣霎氣道口曠地，內有攤位十餘檔，并有魔術雜技、歌唱及粵劇等，日夜演出，會期共二十一天，每日爲正午十二時至下午五時，再由下午七時至十一時。前（二十三）日下午三時舉行開幕典禮，到有嘉賓、該會理監事及坊衆等千數百人，情況異常熱鬧。正門由李子農副司憲主持揭幕後，進入會場，旋即開會，由理事長謝雨川致開會詞，略謂本會辦有義學夜校，免費贈醫施藥，救傷班，太極班等，及其他福利工作，此次舉辦此一遊藝大會，以期得更多一些福利，并爲籌款入場券所收之款，望各界坊衆踴躍到會。

楊氏宗親今日耆英會

楊氏宗親會，定今（廿五）日下午七時，假座金陵酒家舉行第三屆職員就職典禮，及慶祝戊戌年耆英大會，凡年逾六十歲之會員，均由會邀請赴宴，并在典禮後，備有粵劇助興，每張七元，歡迎會員參加。

中華熟藥商會六週年紀念

新理監事同時就職

【本報專訊】香港中華熟藥商會，昨日下午五時假石塘咀金陵酒家四樓舉行第六週年紀念及第七屆理監事就職典禮，在開會時，分爲兩個儀式，就職典禮仍由方秋金主持，致開會詞，儀式有移交印信，宣誓就職等，旋即進行討論，會員發言甚爲熱烈。第七屆新職員理事長方秋金、副理事長陳熙東、常務理事江濟時、袁玉培、梁卓池、廖樹泉、伍其琪、潘仲翰、梁利三、彭鼎棉、朱東林、李生、陳桂瑞、邵兆振、梁淵波、陳兩屏、勞伯康、趙渭南、伍卓卿、伍瓞芳、梁兆森、梁少庭、汪寶林、廖燦、伍柱光、黃振民、梁福燦、謝長錦、陳民三、鄭雨等。

西區婦女電影晚會

香港西區婦女聯誼會，昨（廿四）晚八時，在會內舉行電影晚會，招待坊衆婦孺，及各班同學，由該會主席智育組主任李潘夫人等十人主持，昨晚參加人數達二百餘人，場面熱鬧，情形極爲熱烈。又該會擬大做求會員，成績頗佳，現定下月初舉行第一次小結束。

昨日賽馬各場成績

第一場，跑圈讓賽，（第七班馬）路程半英里一七〇碼。出馬四匹，時間一分零一秒又五份之四，第一勝一又四份一馬位，第二勝十二馬位。

⊖帝國玫瑰 王劍偉 位置彩八元八角
⊖添尼巴 陳啟麟 九元六角
⊜馬利安 梁哲強 （五馬無三彩）

獨贏彩十五元六角。搖彩首名三六四七號，三千四百八十三元，次名三一〇六號，九百九十五元，三名二〇四一號，四百九十八元。入圍獎一〇七（派彩一百元）。

第二場，西營盤讓賽，（第六班馬）路程一英里，出馬十七匹，時間一分四十八秒又五分之二，第一勝半馬位，第二勝六馬位。

⊖傑君 洪慶康 位置彩七元六角
⊖霸王 郭子猷 十元正
⊜小明俠 布林佛 廿五元三角

獨贏彩十四元七角，搖彩首名七五六號，三千三百卅九元，次名一五四五號，九百五十一元，三名二〇五六號，四百七十六元，入圍獎三五〇九、三式二、九〇七、六三九四、三式八四、一八五二、八六、五〇一四、二七一三、一五四一。

第三場，馬四涌讓賽，（第七班馬）路程一英里，出馬五匹，時間一分四十九秒正。第一勝六馬位，第二勝一馬位。

⊖鐵石美人 陳英 位置彩十元二角
⊖最牌勝師 羅沙 十元三角
⊜奇趣皇帝 洪慶康 （五馬無三彩）

獨贏彩二十元九角，搖彩首名二二三號，三千九百四十三元，次名三四四四號，一千一百二十六元，三名一〇三九號，五百六十三元，入圍獎二五七〇及一三七一（每張派彩一百元）。

第四場，旺角讓賽，（第四班馬）路程六化郎，出馬三匹，時間一分十七秒又五份之四，第一勝半馬位，第二勝半馬位。

⊖金必得 布林利
⊖天鳴得 莊洪康
⊜戰士 王劍彩 （三馬無位置）

獨贏彩六元七角，搖彩首名九七八號，四千一百五十八元，次名七七號，一千八十八元，三名式六七二號，五百九十四元，入圍獎無。

第五場，大角咀讓賽，（新馬）路程一英里，出馬十六匹，時間一分四十五秒正。第一勝五馬位，第二勝一馬位半。

⊖金銀島 陳杰 位置彩六元八角
⊖擁戴太子 莊洪康 七元一角
⊜西施 陳儀麟 七元八角

獨贏彩十式元八角，搖彩首名四九三式號，三千七百零十式元，次名五八四八號，一千零五十八元，三名五九九六號，五百廿八元，入圍獎四七八三、式〇五八、一四七四、四九七七、三九九、九四四四、四一八二、四八三八及三登八一。

第六場，大坑讓賽，（第三班馬）路程一英里一七一碼，出馬七匹，時間一分五十四秒又五份之二，第一勝四馬位，第二勝一馬位半。

⊖紐柴登 布林利 位置彩六元九角
⊖信友 溫石明 九元五角
⊜維多利亞山 洪慶康 六元四角

獨贏彩廿二元四角。搖彩首名六〇一〇號，四千五百五十八元，次名一式式八號，一千三百〇三元，三名式式六三號，六百五十一元，入圍獎式五七七、式四七、六二五〇及五〇一（每張派彩壹百元）。

第七場，馬頭圍讓賽，（第四班馬）路程一英里，出馬八匹，時間一分四十六秒又五份之四，第一勝四份三馬位，第二勝半馬位。

⊖鐵鏡劇 郭子猷 位置彩九元
⊖美麗號 王劍偉 十五元三角
⊜大王 陳儀麟 廿八元六角

獨贏彩二十元六角。搖彩首名六二六六號，四千七百一十五元，次名一七三號，一千三百四十七元，三名七二八號，六百七十四元。入圍獎五三三五、二二三六及五〇二六（每張派彩一百元）。

第八場，深水埗讓賽，（第六班馬）路程一英里一七一碼，出馬七匹，時間一分五十九秒又五份之一，第一勝一馬位，第二勝兩馬位。

⊖奇蹟 司馬克 位置彩九元六角
⊖加利來 郭子猷 七元七角
⊜旋紡輪 羅沙 九元七角

獨贏彩廿三元七角。搖彩首名二九四四號，四千九百三十七元，次名六一九九號，一千四百一十元，三名五四二四號。

第九場，中環讓賽，（第三班馬）路程一英里，出馬八匹，時間一分四十六秒又五份之三，第一勝半馬位，第二勝一馬頸。

⊖雷勝輪 司馬克 位置彩
⊖愛多利 陳杰 十四元七角
⊜推先登 布林利 廿一元二角

獨贏彩廿六元二角。搖彩首名五一五九號，六千八百三十二元，次名六五三四號，一千九百五十二元，三名二三九號，九百七十六元。入圍獎三九五八、四九五、四五六〇及三七七六（每張派彩一百元）。（端）

市聲

荔枝與楊貴妃

長安一騎紅塵妃子笑

炎炳

黑荔枝上市了，新詩人說：「長安一騎紅塵妃子笑」，是指楊貴妃愛吃荔枝的故事。唐杜牧華清宮絕句：「長安回首繡成堆，山頂千門次第開，一騎紅塵妃子笑，無人知是荔枝來。」

楊貴妃爲何這麼愛吃嶺南荔枝呢？據考證：楊貴妃是廣西容縣人，母葉氏，懷十三月，而生，取名玉環。少時才貌絕倫，長史楊元琰以擊爲女，携至京師，選入宮中，遂爲妃子。

假託是蜀州司戶任內所生，爲妃子，愛吃荔枝，以南海所產最佳，每年飛騎傳送，不惜勞民傷財。

書中自有黃金屋

外國孤本，價值連城

·兼牙·

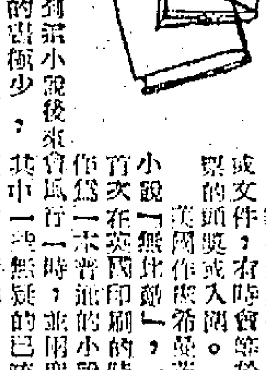

家裡珍藏一些稀有的書籍或文件，有時會突然中了大馬票的頭獎或入圍。

美國作家希曼茨維的著名小說「無此節」，一八五一年首次在英國印刷的時候，祗是作爲一本普通的小說，題名叫「白鯨」，其中一些無疑的已流入公共圖書館。

「鯨」已稀有得很，四千八百元至六千四百元。

石橋鎮紀事

鎮上的上報紙也不再來了。

聽說京滬路斷了。

鎮上和鄉下的一些流氓，開始挺胸凸肚的到各處招搖。他們拍無忌憚的到小酒館吃了酒菜，還別人家要錢，到所長家去，一個鋪子的又走了。

發酬通告

本報五月份上半月稿酬，請各文友自即日起到本報營業部洽收爲荷。

編輯部啓

一、烏衣翅楚憶陳娥

江山美人

三十六着

「皇后娘娘——」朱厚照驚惶的樣子，「你知道，我上大給你……」

「老虎又沒有咬掉你的下體，就此罷他。」

半靜寂地帶

丹凡

×

中華巴士公司，認爲增加新車之前，必需考慮停車的地點問題。因爲停放一輛巴士，需佔地三百餘呎，最低的地皮價格亦要二萬元云。

難怪有那麼多車，常在馬路邊睡覺了。

×

美國田納西大學，最近有十八名學生畢業，他們除了獲得學位外，每一個太太也都得一個「救助丈夫完成學業」的獎狀。

這可以叫做「賢內助」獎了。

×

這次日本國會選舉，日共派出候選人一百一十四名，結果祗有一名當選，以致損失競選按金一百一十三萬日元。

×

假如選舉是在蘇俄或中共區舉行，共產黨的當選便必然是百分之百的了。

東西南北集

覆「台灣人」

這是我第一次得接「台灣人」的信。

這是我第一次得接「台灣人」的信，是一位署名「台灣人」的讀者寫來的，信裏有這樣的說法：「在省份而言，我是台灣人，在國份而言，我是中國人。當然，我的祖宗，我的子孫，都是中國人。」

其人其事

魏邦平膽量過人

·睿痕·

魏膽量過人，曾赤手空拳深入虎穴，誘捕民軍首領石錦泉，後以隻身赴滇桂軍反粵之會，爲桂旅長麥勝芳從身後縛去。魏以膽大取勝，終以膽大失敗，其數也夫。

自民十四年國民革命軍在粵編組，黨清陳炯明部之後，魏邦平派，至大陸淪陷止，其間廣東政局均由，而粵籍軍人手中（李濟深、陳銘樞等一師派）與第三師之魏邦平派。部隊，魏字麗堂，中山人，其留學日本士官學校，乃前同盟會，魏被任爲粵軍第二師第三旅旅長，時陳炯明率軍回粵，然魏氏卒抑鬱以歿。

第三屆亞洲運動大會特輯

五千白鴿飛翔上空
本屆亞運大會昨日隆重揭幕
觀衆八萬場內彩色繽紛

【東京廿四日中央社專電】第三屆亞運於今天下午三時半，在初夏的晴空之下，於此耗資十三億日元的國家運動場上，由日皇裕仁正式宣佈開幕。當日皇宣讀開幕詞時，五千隻象徵和平與青年的白鴿飛翔於運動場的上空，約有八萬觀衆在場觀禮。今天的盛況，幾乎與世界運動大會相等。來自廿餘國家的選手隊，穿着五色繽紛的服裝進入大會場。

在久雨初霽，蔚藍的晴空下，日皇偕后進入「御廟」，面對着龐大的羣衆，儘本屆亞運揭幕。同時，揭席大會的還有本屆亞運贊助人日本皇太子明仁、伊朗國王巴勒維、馬來亞總理拉曼、伊朗國王之弟等。而日本全國大選中獲勝的日本首相岸信介及外相藤山愛一郎，亦在緊接「御廟」後面的座位中。國際奧林匹克委員會主席布倫達治，也是貴賓之一。

當揭幕典禮開始時，代表廿個亞洲國家及地區的一千四百一十三名運動選手，依國名英文字母次序，穿着色彩鮮明的制服進入會場，阿富汗的選手領先。由一百七十七人組成的中國代表團的行列，是第五批進入會場，青天白日滿地紅的中國國旗在前領導，他們走過日本皇太子明仁的面前時，受到了一陣熱烈的喝采。中國代表團人員皆穿着上裝，白襯衫，白褲。香港代表團是由九十三人組成，皆戴白草帽，穿上裝，灰褲，灰襯衫。觀衆看見活潑的一百五十二位韓國代表團員時，也發出熱情的鼓掌。菲律賓代表團是最少的代表隊，他們也吸引了觀衆的注意和熱烈的鼓掌聲。身穿淡藍及白色制服的一百八十九人的菲律賓隊，曾受到極大的歡迎。泰國的五十四人代表隊，則身着深藍色上衣和白色的褲子。越南的代表隊計卅八人，他們是一律穿藍軍裝制服。殿後的是地主國的日本隊，這個三百卅五人的代表團，着白色上裝及褐色的褲褂，在他們未來的領袖皇太子之前舒雅通過，這時日皇起立說：「我對來自二十個國家參加這次亞洲運動會的代表們，表示衷心的歡迎，我願藉此機會預祝這次運動會成功，並誠摯的期望全體運動員們能夠相互增進友誼和諒意。」日皇接着說：「我現在宣佈一九五八年的亞洲運動會開幕，祝賀這次第三屆亞洲運動會。」

馬尼拉市市長在亞運國際中，將一九五四年亞運的會旗及紀念品，交還亞運總會會長東龍太郎博士。繼由亞運總會主席津島壽一致歡迎辭，他用日語說：「我熱烈地希望亞洲各國的青年，在未來要肩負起一項責任，就是要以他們健全的體力及博愛精神的文化，經由運動對世界和平繁榮作其貢獻，以達到亞洲的共同與融洽的生活。」揭幕禮繼續在服飾鮮明的樂隊高奏日本國歌聲中，於四時正完成。

一個偉大的場面
二十面國旗升起
三千人作大合唱

當亞運會旗在場內升起時，五千隻鴿子在晴朗的天空飛翔，二十個參加國家的國旗也升了起來。在亞洲運動會旗的左邊是日本的太陽旗，右邊是奧林匹克會旗。聖火於三時二十五分在一片歡呼及廿一響禮炮聲中，由日本的老運動家織田幹雄選抵運動場中央。這位日本選手繞場一週後，即將聖火送到六十八級高的聖火台上。此一象徵勝利光明之火，將在亞運的十六日內，日夜照耀。聖火燃之後，三千人合唱「青年之歌」的嘹亮的歌聲，響澈雲霄。

廿個參加亞運國家的國旗，在西南風中飄揚，形成了這次盛會的美麗的背景。廿個國家的旗手，在司令台後面圍成了一個半圓形後，日本代表團的三千公尺障礙選手高橋進，被推代表所有的選手宣誓，他說：「我們宣誓在亞運中將作公平的競賽，遵守各項規則，並且爲了我們國家的榮譽及運動的榮耀，我們一定要遵守真正的運動員精神。」菲律賓的榮餘體育總會會長特拉斯阿拉斯，在武藏野女子大學學生的鼓隊護送之下，走到各代表團齊集之前的司令台上。特拉斯阿拉斯代表團。

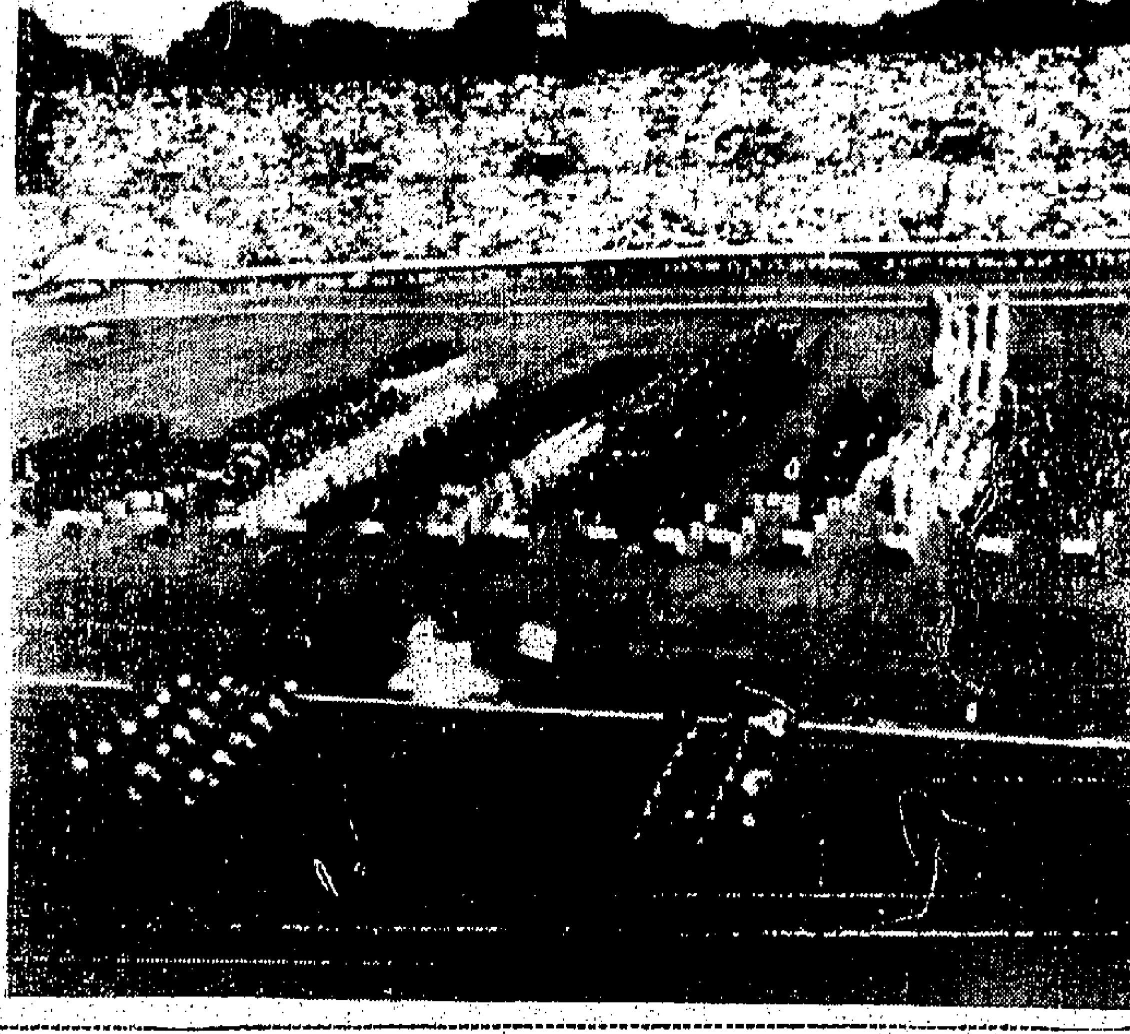

·圖片明說·第三屆亞運會，於廿四日下午三時，在東京舉行，日皇裕仁宣佈開幕後，各國選手依序入場。（中央社東京傳眞）

夏仙在東京表示
香港足球隊
有奪標機會

【東京·國家運動場廿四日美聯社電】香港足球領隊夏仙今日謂：「港隊有進至決賽及甚至有得金牌之機會。吾人曾月觀許多球隊練習，但余仍認爲本隊有良好之機會，港方球員皆在良好狀態中。氣候亦理想，祇星期五日下雨，但不會影響。」香港隊與日本及菲律賓同組，本星期日與菲隊作第一戰。夏仙又謂：「余相信港隊可勝菲律賓，但香港對足球興趣極濃。」

「菲律賓之國技，已認爲菲律賓隊係十四隊中之最弱者。」足球專家預料港隊可勝菲律賓十對一。夏仙又謂：「日本球員不弱，脚法純熟與好短傳，行動迅速。吾人深信港隊將與日隊有惡鬥，」足但港隊會勝。」

大風起兮 草帽飛天

【東京廿四日泛亞社電】今日下午東京風很大，各國選手隊列隊進入會場時，馬來亞領隊及廿國隊員所戴之草帽，均被風吹掉，印度隊員的頭巾，則絲毫不受影響。

△今日在亞運會場上採訪之記者有一千二百人，九百名是日本記者，三百名是外國記者，他們想大顯身手，可是處處被觀衆擋住，大有英雄無用武之地之苦。

△日皇裕仁及皇后未抵前，日各大報館及通訊社之直昇機及小型飛機，曾一再在會場上空盤旋。香港記者望着天空上的日本同業，不禁羨慕，希望自己的報館，不久也有自備直升機。

△中華民國選手隊與香港隊的服裝，都是藍上裝長褲，或白褲，所不同者，中華民國隊員無帽，穿黑鞋，香港隊戴草帽穿白鞋。

△通往會場的道路上，從午前起即首尾啣接，匯成一條長蛇陣，會場大門下午二時即關閉，有一千多人始終不得入場，雖與警察大事交涉，仍吃閉門羹。

△廿五日下午五時半一場籃球比賽，係菲律賓對泰國，裁判王守方與新加坡裁判官鴻章執法，兩人均爲上海出身，且爲昔日搭檔，今異地相逢，必有如「海派」之精彩表演。

△此次亞運從某一角度來說，是中國人勢力最大，因爲參加亞運二十單位之一的四百零九名選手裏，有六百人是華僑。

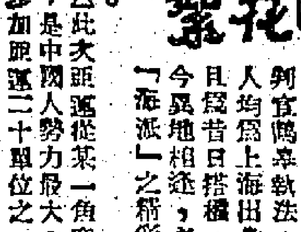

採訪新聞 用直升機

我國足球隊 今首戰馬來
李惠堂謂勁敵是以國印尼

【東京廿四日中央社專電】兩名可望得金牌的中華民國運動員，將於明天分別在三屆亞運中首次顯露身手，有「亞洲鐵人」之稱的楊傳廣，將參加四百公尺中欄比賽，而吳道援則在横須賀竹巴射擊場的三百公尺自由步槍項目中，演出他的本領，這兩場都是決賽性質。

明天的亞運十二個比賽項目中，中國隊將參加七項，那是：㊀田徑，㊁足球，㊂籃球，㊃排球，㊄射擊，㊅網球和㊆乒乓。

中國足球隊將與馬來亞隊交鋒，而中國籃球隊則迎戰印尼隊。此間觀察家認爲兩場球賽，中國隊均有告捷希望。中國男子乒乓隊，以勁敵當前，勢將大力爭，是乒乓比賽中實力最強者之一，明日下午出賽伊朗。中國女子乒乓隊，亦於明晨與伊朗女子隊對壘。

【東京廿四日中央社專電】中國參加第三屆亞運足球代表隊教練李惠堂，今日評論本屆亞運足球大勢說：實力平均，無論那一隊都是硬仗，中國是否能衛冕冠軍，尚待努力。

球迷家預料第一天之輪姿，足球賽參加對第五組：四組之勝負，成爲困結果如下：第一組：越南、中國、馬來亞、印尼勝巴基斯坦。第二組：菲律賓、韓國及伊朗，以色列、在此組，但第一天中國勝馬來亞，第四組：印度、緬甸，而伊朗首次在達……

李惠堂說：擁有英國甲乙組職業球員，多人的英國威爾斯，在世界足球賽中，與以色列的兩場比賽，均以色列勝以色列兩球，可見以色列隊實力不可輕視。同時印尼隊也曾和以色列相拼敗，所以他說，今年的亞運，勁敵是以色列和印尼，而中國隊的勁敵，則是以色列和印尼。

李惠堂說，他曾經指導過的球隊，今年訪港，戰績是二敗一和，雖未如理想，但該隊身實力出衆，常可出奇制勝。中國李惠堂並說印尼、緬甸以色列、印尼、緬甸四隊，是與中國隊的勁敵人。

我隊入場 引人注目

【東京二十四日中央社專電】中國參加亞運代表團今天列隊進入會場參加開幕禮時，青天白日滿地紅國旗在前引導，另由身材高大的牛炳鑫、齊沛霖、王屏周、等在最前列，穿戴整齊的中國代表團分爲三個中隊，穿着藍色的上裝，白色的褲子，白帽子，十分引人注目，博得觀衆的熱烈掌聲。

吾人對足球方面，中華民國隊已將以往的優越，遇到何種情況，中華民國十項運動健將楊傳廣並無懈之呼聲，最高，其成績不會超過五十一秒。猜明日組是係參加乙組預賽，同組有巴基斯坦健將縱印、伊朗選手等，但民國選手無論在古物，於兩方面，中華民國選手楊傳廣未參加，我們的準備，所以不發，一只有在的雖比較有一，今年經過亞運會，中國中華...

【東京廿四日泛亞社電】第三屆亞運會定於明（廿五）日開始田徑比賽，預料田徑賽中打破世界紀錄之可能性不多，但有許多跡象指出，將會革新一個亞洲紀錄，自一九五六年墨爾本世運會之後，亞洲體育水準已有改進，去屆世界運動會田徑選手獲得金牌，曾在一百公尺賽跑有十秒三成之卡立克（巴基斯坦），可能保持「亞洲最快人」之榮銜，其最大勁敵將爲日本之潮造平（十秒四）及巴基斯坦之拉茲克（十秒五）。

【東京廿四日泛亞社】

田徑項目 日佔優勢
但恐難破世界紀錄

至四百公尺中欄，以中華民國選手楊傳廣、菲律賓選手與巴基斯坦選手卡立克將由上屆冠軍巴基斯坦選手卡立克將出戰，均在十秒三成績，中華民國之成績，以及香港之巴基斯坦選手卡立克爭，以色列之選手蓋上屆冠軍之馬國之勝，將爲日本之湖造平之寶座，五，伊朗之選手，及中華民國之美子，將有一番激烈競爭，女子鐵餅得標者，將爲日本選手吉野，四人之中，吉野具有四人選手之實力，決非其他任何選手所能相及，公尺冠軍八百公尺冠軍，將不出日本選手室矢芳勝、印選手沙薩辛，巴選手阿布都翰四人之手。五千公尺上屆前冠軍包辦，三名，均爲日本將十三日，山田內二郎、林田德之介、顯并忠彥三人之實力，均在十四分二七秒六至二十九秒六之間，仍非與賽他國選手所能及。

【東京二十四日泛亞社電】出席亞運的中華民國選手吳韻珊，是三級跳女選手與賽者，因爲她已在東京見到她的哥哥許雲，許雲在日本服務時，投往日本做海軍的，在戰時，於一九四三年至今十五年，不見面了，吳韻珊十九日到了東京之後，便請日本廣播公司（NHK）節目「尋人」播出，幫忙着記者忙着找尋她的哥哥，消息的東京發出後，果然有一工夫

吳韻珊兄妹 東京重逢

調查，結果找出許雲住在離女子選手村不遠的品川區，並將此事通知許君，許君於是馬上便去女子選手村找到他的妹妹。

亞運田徑大賽分析（下）
·薛觀瀾·

的百米可達四九秒，跨欄不成問題，若有全程持久之力，而於兩欄之間能碎步二十五步，則其中欄成績可臻五三秒五。本屆中欄報名者有巴基斯坦加勒（巴）五三秒一與吾國楊傳廣五三秒二，可爭季軍。第五、六名不出安田寬（日）與藤入健（韓），二人皆五三秒。

跳高 大會記錄爲阿鐵星（印），一米九五，本屆笠松登（日），二米〇三（六尺七寸四分之三），穩取冠軍。石川行男（日），二米正，穩取亞軍。錫蘭宿將衣星渡（此人之姓有十八個字母），新造一米九八，可爭季軍。以下三名不出阿鐵星（印），奧瑞蕾（菲），德拉（印），成績皆一米九六。吾國謝天性，一米九五，自有得分希望。楊傳廣若參加此項，可能爭取季軍。

跳遠 大會記錄爲田島政次（日），七米一四，本屆人才濟濟，上名不易。冠軍之選，不出金文光（韓）七米六六（廿五尺一寸半）與小田海平（日）七米六二，季軍一席不出田島政次（日）七米五六與闕米哈（印）七米五五，惟日人或選岡田裕四郎（七米五四）爲第二代表，第五、六名爲隊府阿里（巴）七米四三與林德生（中）七米三五。

三級跳 大會記錄爲飯室芳男（日），十五米十七，此項亦人才濟濟，冠軍之選，不出小掛盛充（日）十五米九十與金文光（韓）十五米八三，其他如阿雷里（印）十五米七七，可能保持第一席之榮譽，日本選手將不易越出，十五米七一……

鉛球 大會記錄爲帕特曼星（印），十四米十四，此項亦無好手，伊諾星（印）十四米七四，伊克瑙（巴）十四米七一，小島護雄（日）十四米六九，帕特曼星（印）十四米六六，穩可朗（巴米）十四米六五，以上五人，勢將爭奪冠軍，不知鹿死誰手。後藤均（日）十四米四一，亦能上名。

鐵餅 大會記錄爲帕特曼星（印），四三米三七，此項成績亦與國際水準相差頗遠，吾國楊傳廣特製（印）三米七八，人才寥落如此。

撐竿跳 大會記錄爲濱田文吉（日），四米十一，此項好手甚少，得分最易。安田矩明（日）四米二十（十三尺九寸四分之三）與赤坂宏三（日）四米十五，可以穩取冠亞軍。季軍則屬藤第塽（巴）四米十一，以下爲阿拉普漢（巴）四米〇四。

光（韓）十五米八。季軍則屬岡崎高之（日）十五米七十或太田富夫（日）十五米六九，第四爲莫林瀉星（印）十五米三六與第五爲加勒（北婆）十五米二二，第六爲闕米哈（印）十五米十，吾國吳存財，若能保持十四米九七，亦有上名希望。

標槍 大會記錄爲那蔡茲（巴），六四米七六，田畑外司（日）四二米八九，穩取冠軍，吾國黑馬此數。

鏈球 大會記錄爲小島護雄（日），五三米九七，本屆伊克瑙（巴）六十米八九（合一九九尺九寸四分之一），穩取冠軍。陳炳勝（日）五八米三一與岡本登（日）五六米〇八，穩得銀牌與銅牌。伊斐賀（中）五九米六二，可爭第五六名。此外，白卡希星（印）五九米八五與謝天性（中）五九米六二……

米七五（二百廿八尺十寸）。此在上屆亞運，未能上名。而近年崛起的三木新吉（日）六八米三六，季軍一席不出原博美（日）六九米三六，與那蔡茲（巴）六八米三二十（七九八五分），以上幾員而已。

四百米接力 大會記錄爲日本隊，四一秒二，本屆巴基斯坦與日本將有激烈競爭，印度亦可名列前茅，以下爲菲列賓，中國與韓國。吾國最快選手楊傳廣，不能參加此項接力跑。

千六百米接力 大會記錄爲日本隊，三分十七秒四，本屆印度以錫佛利亞、大鄉星、約瑟夫、密爾克星參加此項，必勝無疑。其次爲日本、巴基斯坦、中國、菲律賓、韓國等，成績可臻三分九秒左右。

十項運動 大會記錄爲中國楊傳廣，五四五四分，楊君新造七三六四分，已在今年世界十傑表中高列第二名，僅與第一名蘇俄顧次奈卓夫之七三七九分，相差十五分，驚人哉。惟於五月十八日，顧氏復以八〇一三分打破美國約翰遜之世界紀錄（七九八五分），揚允宜猛追爲難，然回顧二十年前，吾國出賽世運，在田徑方面僅由程金冠一人，今則林添生、郭林汝、楊傳廣、吳存財、劉德生等，而亞運戰場上，正可用武一九五九年，林之奮鬥，力從十六秒一進至十五秒四，最近集訓測驗，林因受傷，尚有可能奪牌，但其實力可超五九六〇分，終可獻一分，然比郭洪，印度伊密星之五五二九分，已可爭取季軍，印度茲巴特之五五二九分獻者，亦有上名機會，東埔寨派代表一人參加十項運動，洵屬聰明辦法。

圖片說明 亞運大會昨在東京開幕，上下兩圖爲中華民國及香港隊進入會場之影。（泛亞社圖片）

有錢寫下來 買東西優待

星座機飛六小時，便抵達羽田機場，「老仙翁」王志聖，親到機場接候，「老仙翁」不似在港時威武，不能入機場裡面，祇和一千歡迎的人同站外圍線，劉榮浩也和麥英才到場，特寫歡迎「皇帝」，和「老仙翁」一起站在外邊。

飛機機門打開後，隨即有日政府派來檢疫員，在機內逐個檢驗痘紙，此公禮儀周到，並且能說一口流利英語，痘紙很快驗完了，但聞女侍應生宣佈，第一位請香港廣播電台鄭鐵斌下機，場外有日政府廣播台歡迎你，果見場邊高舉一條闊丈長的橫布條，寫上了像水桶般大的日本文，但見鄭神氣十足，背着錄音機而去，受到旅行家的歡迎，鐵是僑熊萬千矣。

女侍應生又宣令叫普通乘客下機，人落完機後，運動大會的招待組，登機迎迓，先請我足球領隊「皇帝」下機，但見「皇帝」手扶「皇后」拾級而下，歡迎人來了一片掌聲。

招待員數請記者們和球隊一起合照，記者也爭相搶拍這一鏡頭，日記者一見我的香港記者樣子，隨用英語說了幾句，女招待員手持多捕色系的布條，視身份而給與，親爲掛上，我的是寫上「報導關係者」，後向各人指導迷津，這一問，隨即導往招待、伍漢湛，受寵若驚，男女招待員以英語解釋一回，遞上一張表格，請港隊填寫，却原來這張表格，也是在機中已由女侍應生早已分派過的携帶香港鈔票入口數目，起初大家都不願填，後來女招待員解釋，携各國鈔券到來都不成問題，而需請諸君登記者，乃諸君之利益，有了登記紙，在日本買東西受到折頭優待，還有將來回程，可憑登記數目把鈔票帶出口，大家聽了有利而無害，個個大筆狂揮。馬兆銘兄書堂成個富翁姿勢，寫了一筆大錢，正式沒有「執輸行頭」，柔然

港人亞運招待會
·霹靂火·

這張登記表海關的人看也不看，拾得一蓋章上關防，飭在入境證內。他們的手續快如閃電，使人甚表快意。一作在入境証由海關撕下四份一，隨員在証上簽了一個字，他們每看到我們的國籍寫上中國人，便說句歡迎你們中國人，表示十分親好感，親切。

招待員引領職球員到海關處繳行李，行李全部不必，便關上名字放行，可是以旅客資格赴日的泳員吳雅運、李但源的行李，就要檢查，並一一詢問一切，但一問則是否參加亞運的，原本每人限帶二百枝香煙一概放行，多少由女招待人所有

員代球職員把香煙盒子拆開，逐包蓋印，證明這是特給的權利。驗完了行李，一切無須費心，早有招待員代爲搬上航空公司交通車去，由女童獻花，更由招待員領到歡迎大廳中，由女童獻花，逐個獻手，更由一個大會高級人物迎接，禮儀，正如我們踢埠際足球行操手禮後，最後還與港隊全體合照，更由高級職員親送上交通車，入住第一旅店。

女招待員，除招待外，有四人照料，記者無運，不施脂粉，派其除的弟弟周其榮接機前，在港的乒乓同學，周其榮得避免記者，隨同鴨講，交通車到，去第一旅店，記者遇到，一位女郎看中，坐下來和我，打交情，這一同使人有點拼搏難堪，她以英語懇求記者和他談話，一時情急計生，以日本語作請周其榮代答。

舌人，得悉她是大學博士學位，是一位才貌雙全的半工讀女學生，「田中翔子」，她正在籌備考港的體育版情形，詢及香港的報業，香港到不少新聞事業。她一間記者從她口中也由機場到第一旅館，足足坐了一句多鐘頭交通車，到了旅館，她很有禮貌和記者話別，並請記者給她一個香港通訊地址，吳英和黃鼎芬笑記者無端端被追了。

文郎打交情 幸得有舌人

【東京廿四日電】亞運各項比賽，將于明日開始，全天競賽項目如下：

（曲棍球）上午馬來亞對韓國；下午日本對印度。

（足球）下午香港對菲律賓，印尼對緬甸，越南對巴基斯坦。

（籃球）下午中國對馬來亞，日本對香港。

（排球）上午菲律賓對泰國，印尼對伊朗（六人制），印度對香港（六人制）；下午日本對菲律賓（九人制）。

（網球）（男子單打）上午，洪鴻川對林松浦裕（日本），高登對普拉蓋（錫蘭）永源對王秋美，李瑞祥（日本）；（新加坡）榮田善久（日本）對（英屬婆羅）。

（女子單打）下午，菲律賓對安彭（印尼），則香港對潘吉（印尼）。

（乒乓）（男子團體賽）上午，越南對菲律賓，下午日本對中國，韓國對菲律賓；下午，伊朗對香港，日本對日本，中國對伊朗。

（自由車）上午一千公尺計時預賽，下午四千公尺個人追逐賽預賽。

（射擊）上午，自由步槍。

（柔道）下午最重級決賽。

（舉重）上午蠅量級決賽，下午羽量級決賽。

（角力）上午。

（田徑）下午四百公尺中欄預賽，男子百公尺預賽，男子八百公尺預賽，女子百公尺預賽，男子一萬公尺決賽，女子鐵餅決賽，男子五千公尺複賽，女子跳高決賽，男子四百公尺複賽。

今日各項

日本女學生 包圍楊傳廣

【東京二十四日泛亞社電】出席亞運之中華民國選手，目前在東京最出風頭者，爲將可獲得十項冠軍金牌之鐵人楊傳廣。他因每天常于赴中央大學練習前，在亞運村前被日本女學生包圍，齊喊「楊先生請你簽名！」弄得鐵人有點怪不好意思的。

對抗泰國，菲律賓可穩操勝券。乒乓男子組方面，港隊稱霸，女子組則將由日本、中華民國及香港越南選手爭冠軍。

亞運見聞
曹坑彪

在東京，祇覺得有生方面，除了飯之外，每日二二之確認第一了茶、打點、一、均用消費的物，再貼所謂等，在亞運已爲用所之貯、客所、用室的宿，茶室、均上、市車、及汽車等，司機、天色、手帕、東京之一、常點、也潔、自非、

伙食充足

住在亞運村宿舍，伙食比諸上屆在菲律賓爲好，每日三餐，約五過之成，以下：早餐：茄汁、麵包、牛乳，午餐、炸魚、雞飯、白飯、布菜、牛肉、乳豬、牛乳、晚茶、豆、糕點等，都是白飯，而且吃得很飽，比較也都有，在我們而言，但有餘的剩閒，在亞運村中。

華裁之光

廿一日下午二時，亞運足球總會在東京召開大會，第一次參加會議的廿國代表中，有資格被任爲裁判員的，香港菲人本來不多，但以馬來亞代表說，以香港沙利士、華裔東沙利士三人到指揮，可以說在亞運史上是自有光榮之一。

我除於是日早夜十……

踏上征途
·鷄同鴨講·朱榮華·

經過兩個多月來集訓，香港代表隊參加第三屆在日本舉行的亞洲運動會足球賽，終於今天啓程了，由以前的政府及伊朗王本邀，都搭乘日本航空公司機，於今天啓程東京去。

今天情形熱鬧，同時在香港沉寂了多時的啓德機場，選出代表自由中國的足球選手，也於今日乘搭民航機，合赴日。機場上擠滿了親友，同時到來給他們送行的，遠比我們送行者多的，便是民航機載着自由中國的選手們，於下午二時三時四十分出發，向一下午二時的東京飛去。

同機有足球總會主席黃志超及夫婦，總監呂吳沙輝，及其他協助代表香港足球隊的人此行，乃香港國內並不陌生的運動界名人，他們也有到月假期，也和我們同樣的一個大律師，而且對於足球，「巴爾打」大律師爲一位初哥，東京觀光，與黃志超爲鄰，兩位打字人馬，談得十分投契。

通，「巴爾打」第一位初到日本而利打，對我一事物都新奇，他一點大律師一向是歡迎中國人，遊歷前，歡迎大多數都是歡中人，或覺新奇，感覺到他人說笑，經過相當熱鬧，晚餐時開個女侍應生，七時卅分飛抵沖繩島，稍停小休，沖繩島爲美國空軍在太平洋的主要基地之一，機場大得驚人，一望無際，多條跑道都很廣闊，式噴射機佈滿在機場上每個角落，多至不可勝數，預備隨時出發，還可以想像美軍當局對太平洋方面如何重視。

下機自有一番歡迎，先我們數日抵達東京的李惠堂、曾逸修、秦揚初及前足總主席史泰禮、沙利士等，迎接多時。香港體協會等各國的事車，已將我們的行李接運，全體選手一起乘搭大會派來的事車到酒店去。在風馳電掣，一路無阻的情形中，需時卅分鐘才抵達酒店，選手們被安置住下，一日奔波的第一個第二層的香港選手居停的房間，在六樓。一切就緒後，已是午夜一時半了，各人都感覺到非常疲倦，經過一天旅途勞頓，同時在沒夜也悶悶，防援人清夢，所以各人都不待屬咐，便休息。（五月廿一日）

又呼北飯，幸而神通廣大，保羅在機場上接觸停留，再經過日文治限北已來兩客牛扒，但我們也不覺得有什麼飽，任飛機向前飛去，無不清意，何況侍應生也不能明白他的意思，女侍應生也不知，所以說來說去，一般後來，起到同房去，吃得滿意，才指出一件奶油三明治，可是已發表氣力不少。停留約一小時，又踏上航機，繼續向東京飛去。

在夜裏，漆黑的天空從機窗外窺望，四周一片黑暗，從機窗外觀望，僅靠機上天空的一時燈光，講中外古今有趣的事故，一時間爲要求，難以講古播，「大講中隊友十多人參加多項最精彩時段，逗個交換的講來，也談論油淡定的篩爲精彩，及幾個有趣的時段故事爲「巴黎風情」及「鄉下大佬」，以中聽得名人律律有味，令人拍掌稱美不止。「打仔」長與難的講演人大力要求，繞聽被推講新品，已有名的東京羽田機場，這是東京國際時候的第二段旅程，平安降落抵沖繩，但這次由香港八時起來，到抵東京羽田機場，合計約在晚上十二時抵達，合計飛行七小時。

中篇倫理小說

母子之間

兆祥著

紀棠再一次望着那穿戴得很整齊的老人，看着他挽起那華麗的女人進了房子，他才吁了口氣的站了起來。感到很無聊，他把手插在褲袋裏，不時踢着地上的石頭，最後，快快的轉向車站。

趕上正要開出的小火車，擠擁的閃到中間的車廂，防備着查票員來查的。

火車還未到站，他已急促的跑了下來，又若無其事的到街上。

這時候，正是學校放學，遠遠，他便看到弟弟，正想掉頭轉開，弟弟已看到他，大聲的招呼他了。

「你今天上那兒去了？點過三次名。」

他習慣的低下頭，踢踢石子，慢慢的說。「你管不着……哦，我不知道。」

弟弟感到好笑起來，他說：「後天要考分數了呢？你說我的數學會及格嗎？」

他不在意的哼了一聲，四處的望了望。弟弟在一邊還很興奮的說下去：

「聽他們說，麗梅大概有九十分呢。」

說到麗梅，他得意的笑了笑，倆一抬頭，哥哥已走到那邊林子去了。他大聲的喊道：

「哦，快點回家吃飯，媽等着。」

不知他聽見沒有，沒有回答，人已不見了影。

晚上，當紀太太正在結賬的時候，她發現大兒子已經回來了，正默默的倚在櫃子邊，她不滿意的叫了一聲：

「紀棠。」

「唔？」紀棠沒有動，仍默默的倚着。

紀太太更不滿意了：「你今天上那裡去了，聰明兒說你一天都沒上課。」說着，她看到他仍懶洋洋的態度，生氣起來：「哎，我真不願看見你，一付流氓像，你爲甚麼不去洗個臉，理理頭髮？頭髮長得像個賊似的……」

紀棠不作聲的翻了個身，忽然卻笑了起來。

這時，紀明和白麗梅來了，後面跟着老伙計——張標。紀明爽朗的叫了聲：「媽。」

紀太太從櫃台後轉出來，親愛的問：「白伯伯怎麼說？」

麗梅搶着說：「爸說，過兩天他要上鄉下，有好貨他會給你帶回來。」接着她又說，「紀伯母，紀明說你家的雞蛋都孵了，是嗎？」

紀太太親熱的拍了拍她：「還沒有那麼快呢。」

麗梅撒着嬌說：「紀明，我就知道你在吹牛。」

「誰吹牛，媽不知道，今早我還看過，不信我們到後園子去看。」

當他倆跑上後園時，紀太太笑了笑，對他們說：「老二，找把椅子，小心摔着。」

於是，她便轉過來，和老張商量着明天的採買。她巡視着冷淸淸的飯店一眼，嘆了口氣說：

「天天斷本，這個生意眞難做。」

「太太，」老張說：「這年頭甚麼都是一樣，都在混，好在少爺們都大了。」

紀太太閃了下眼睛：「這也是靠不住的。」說着，她無意的瞟了紀棠一眼，看他仍呆呆的伏在那裏，便說：「還坐在那裏幹嗎？不要溫習功課了，還想留級？」看着紀棠走了，紀太太又說：「我不明白他，爲甚麼不愛上進。」

外面的天色漸漸的黑了下來，紀棠穿過後園正要回房間時，聽到紀明和麗梅談話的聲音，他倆在葡萄架下坐着，麗梅正吃着採來的葡萄。

紀棠頓了頓，便爬到雞欄邊的竹欄上去。這時，麗梅忽然談到他：

「你哥哥今天怎麼沒去上課？」

「不知道。」

「是不是又去打架了。」紀明仍心不在焉的說。

「不知道，」

麗梅似乎有點生氣了：「問你甚麼都不知道？」

紀明這時道：「我怎麼知道呢？他的事連媽都不淸楚，媽常說，他一點都不像死去的爸，學到一身流氓樣子，這次月考，他大概又有三科不及格。」

說到月考，麗梅得意的笑了：「你有沒有不及格的。」

「我怎麼會有不及格的？」他傲然的說：「這次國文我比較差，聽算老師說，只有八十八分。麗梅，你九十二分呢，大概又是你第一名了。」

麗梅咯咯的輕笑起來，笑聲老遠都聽到，她故意不在乎的說：「眞奇怪，我記得這次我連英文都沒複習。」

「吳老師說，一個人固然需要努力，但，也得點點天才，你大概是天才。」

麗梅頓了一會，突然這樣問：「你哥哥近來還寫小說不？」

「啊！」紀明楞了一下接着說：「誰曉得，媽最討厭他寫甚麼小說，那些東西既不實用，又不能賺錢。媽說他連一封信都寫不通，還寫小說做甚麼，怪不得他時常都遭到退稿。」

說到這裏，兩人笑了起來，紀棠從欄上跳了下來，嘛了一下。

麗梅害怕的問：「你聽，甚麼聲音？」

沉默了一會，麗梅又說：「我有點怕你哥哥，他老是那麼古怪的盯着人。」

「他只是這個樣子，」紀明安慰她：「媽不知說過他幾次了，叫他抬起頭來，別老像偷了別人東西似的，見不得人。」

說到這裏，下面的雞突然驚叫起來，他倆慌忙跑了下來，只見紀棠正一隻一隻的把籠裡的雞抓起來，往池塘扔，直至紀太太出來喊住。

大家都不明白他爲甚麼這樣做。

× × ×

五月，紀太太的飯店在經營不善與生意清淡下關了門。這個打擊大家都感到不安，然而，紀太太却做笑着說：「不要緊的，我早就想關門了。」之後，和老張商量，預備把剩餘的一點錢，來讀究銷售。

不久後，紀棠突然讓警察局抓去了。

「這是爲甚麼呀？」紀太太不明白的說。

他差老張去打聽，他回來說：「哥兒是犯了偷竊來。」

「這逆子，」紀太太咬緊了牙，恨聲的對老張說：就跟他那不成材的父親一樣。」

紀太太爲着這件事，很生氣，她感到紀棠在替她丟臉，因此，老張幾次求她去保紀棠出來，她卻賭氣的拒絕了。她把這恨，擱置在紀棠身上，紀棠像他的父親。

雖然紀先生已離開她十八年了，然而十八年的日子，沒有冲淡她對他的恨意。她仍不能原諒他的一分一厘。

夜晚，看守所的人叫醒了紀棠：「有人來看你。」

他心裏怔了怔，他立刻自然地想到母親與弟弟，便個箭到鐵欄邊，却又馬上退到黑暗的角落。

來的是麗梅，她正對這個環境有點怕，她走近欄邊，輕輕的叫「紀棠。」他不作聲，她又說：「紀棠！我來看你。」

他仍默默着，另一個犯人可說了：「幹了這行還怕難爲情嗎？你家裡的人在叫你呢。」

他緊掩着耳朵，把頭扭向裡面，大聲的說：「我不要誰來看我，滾！」

麗梅吃了一驚，把帶來的香蕉遞給鐵欄裡的犯人，趕快的退了出去，那個多嘴的犯人說：「怎麼，你媽沒來看你？」

「沒有，」紀棠恨恨的說，他咬了咬牙，又說：「我媽對我不好，所以，我才這……」他感到，說這句話，是避罪最好的依賴。

看守所裡，整天都是黑暗而又吵雜的，這很使他感到不習慣與急躁。一種無可奈何的心情，像浪花似的每分每寸激盪着他的心房。

他不願諒解母親對他的偏心，然而，他又盼望着母親來看望他，他心底這樣說：「我不會再恨媽的，只要她來看我，原諒我，還愛我，她沒有遺棄我。」

一個星期過去了，只有老張來過一次。

「哦」他憎恨的曲着身軀，倒在牆上。

一個犯人說：「大丈夫，敢作敢當，最多出來以後不再幹。」

他厭惡的掩起耳朵，可是却清楚得聽到每一個字。

第二個星期一，他被送到法院去了，在路上，他抬頭又看到蔚藍的天和熱烘烘的太陽，還有街上匆促的行人，他感到非常親切。

檢察官宣佈他可以交保。於是，跟着法警，回到離別了一個星期的家。

紀太太正和紀明、麗梅在吃午飯。大家都看到了他，屋子裡是靜靜的。

紀太太說：「怎麼，可以出來啦。」語句是冷冰冰的。

紀明和麗梅兩人，在葡萄架下喁喁細語。

「是的，我可以交保。」紀棠迫切的對母親說。

紀太太遲疑了一下，似乎是在折磨他，她說：「老實說，紀棠，我眞不敢保你，我曾經多少次叫你學好，家裡我有那一樣東西缺少過給你，你爲什麼會做出這樣丟臉的事來？」

他倔強的站在那裡，沒有回答。

紀太太又憤憤的：「你還對人說，我待你不好，你眞是沒有良心！」

警察忍不住對紀太太說：「請問你，要保他不？其實，小孩子不要跟他太計較，做父母的以後多注意他別讓他再犯法就是了，這是家長的責任。」

紀太太望了紀棠一眼，似乎很委曲的：「紀棠，你下次還去偷……」

紀棠趕快的搖搖頭。

這件事，學校並沒有知道，紀太太做了個證明，替他補了一星期的病假。

學校就放假了，紀棠爲了使母親高興，努力的溫習，可是，有時，紀太太又會懷疑他是假用功。

紀棠不在乎，他想等考完了，母親就會知道的。

這天，他正在雞欄裏餵雞，麗梅來了。「吃花生，」她把手裡的花生遞給他。

他低着頭，含糊的說：「不。」

「怎麼你不喜歡吃？」

他點點頭，麗梅倚到牆邊去，搭訕的說：

「哦，你們有這麼多雞？」

他笑了笑：「這是媽的全部財產的投資。」

「會賺錢嗎？」

「不能失敗的。」

等了會，麗梅說：「你近來還寫小說嗎？」

他望了她一眼，又低下頭：「沒有，媽不喜歡我寫。」

「你應當繼續寫，在不妨礙功課下，你在這方面有天才，」麗梅望着他說下去：「我看過你幾篇稿子，我很爲裏面的故事感動，你寫得太好了。」

他想笑，可是他忍住了。他問：

「你幾時看到的？」

麗梅嚼着花生，站到他身邊：「那天我來找紀明，無意間看到的，那些報館不用你的稿子眞可惜，不過，你的文章不應當寫得太悲觀，是嗎？」

「我沒有覺得，」他很快的看了她一眼，又撒了一把米。

「我這樣感覺，你的小說裏常透露出厭世與絕望的氣息，紀棠，」她望着他：「你不應當有這種思想，你有一個幸福的家，而你正年青。」

紀棠第一次和別人討論他的文章，他感到有點興奮，他說：「你說我寫得還可以嗎？」

「唔。」

他不放心的說：「但，我時常遭到退稿。」

「這有甚麼關係，天才需要折磨的，那一個成名的作家不曾經過這滋味。」

「只是，」他淡淡的說：「媽說我應當對理科下點功夫，以後的社會，是工業化的，文學沒有用。」

麗梅遲疑了一下：「話是這樣說，可是……」她突然笑了起來：「你近來也學上紀明的一套，什麼都是媽講的，難道你不知道，你跟紀明不同？」她接着說：「生活可以現實，但，人的理想，我們不能勉強它現實，況且行行可以狀元，你的性情近什麼，你就去做什麼，那是正確的，而且會發揮作用。」

他眼波一閃，撇完一把米，故意莊重的說：

「你們女孩子不懂，男孩子跟你們是不同的。」

說完兩人都笑了起來，這時紀明來找麗梅：

「雞欄裡這麼髒，裡面幹嗎，神經！」

麗梅跟他走了，紀太太看見紀棠，皺着眉說：

「你老躲在裡面幹嗎？別弄死我的雞，我不喜歡你這樣做，你爲什麼不學學你弟弟，多唸點書，沒出息。」

他跨了出來，起初想說些什麼，可是又沒有。他走了幾步，停了下來，他對紀太太說：「媽。」

紀太太望了他一眼，繼而說：「要錢？」

「不，」他頓了頓：「我只是想問你一件事。」

紀太太揩了揩手，眼睛望着雞欄：「甚麼事？」

「你說爸死了，是眞的嗎？」

紀太太心裏跳了一下，緊張的抓着面前的竹欄：

「你問這件事做甚麼？」

他不在乎的踢着石子：「我只是感到奇怪……」

「這有甚麼值得奇怪，」她抹過臉來責備他：「我不是告訴過你，他死了，你有空胡思亂想做甚麼？」

說着，她鎖定着走回屋子，紀棠在後面又問：

「媽，你說我像誰？」

她似乎不明白，回過頭來，他解釋着：

「我是說，我像你，還是像爹？」

紀棠因有盜竊嫌疑被扣留，麗梅特赴派出所探視。

「你像你爹，」她急躁的說。

「這就對了，」紀棠像是找到了答案，不住的點頭。

紀太太忍不住問：「你今天問這些問題是甚麼意思？」

他轉過身子，挪着步子，含糊的說：「好玩。」

紀太太不作聲的走了。

紀棠馬上從屋裡跑出去，趕到火車站時火車開走了，他洩氣的徘徊了一陣。

老張剛經過，看見他說：「你在這裏做甚麼？」

「我要上城裡去。」

「上台北？」

「萬華。」

老張忽然悄聲的說：

「那種地方你不應當去！」

「我要去找我爸。」

「你怎麼知道的。」

紀棠看他一臉緊張的表情，感到好玩的笑起來：

「別人告訴我的，我知道他在萬華開了家妓院。」

老張一時沒有話說，他又問：

「怎麼媽老說爸死了呢？」

「她願意忘掉他。」

「爲甚麼？」

「爲甚麼？」老張眨了眨眼睛：「這我可不知道。」

紀棠很激動的扳着老張的手：「你一定知道，只是不肯告訴我。」

老張嘆口氣：「你媽的成見很深，因爲你爸的個性很不羈，所以，你母親始終說他在外面有了女人，起初你父親大概是沒有，後來知道真的有了。因此兩人常吵架，你父親便突然一句話也沒說的走了。」

「媽不去找。」

「沒有，她恨他。」

「父親也沒有回來過？」

「沒有，十八年來，他沒有回來過。」

「十八年？」紀棠突然爲母親感到悲哀起來。

暑假到了，紀棠的雞在一次瘟疫後死了三分之二。紀太太自己關在房門睡了一天。

紀棠的直覺比誰都靈敏，他似乎感到不幸的日子已降臨了。紀明呢，高高興興的去參加軍中服務去了。

往後的日子，紀太太沉默了，也蒼老了許多。她叫老張把幾百隻死了的雞，埋在園子裏，紀家僅有的一點投資，失敗了。

紀棠趁着暑假的時間，每天去送報紙，他去告訴麗梅，他要爲家裡賺一點錢，麗梅很贊成，她感到這樣做很對，並且，她還鼓勵他寫文章。

「不，麗梅，謝謝你的好意，我已經放棄它了，媽的話很對，況且，我是長子，我要負責這個家。」

麗梅激動的說：

「你爲甚麼要欺騙你自己，也欺騙你媽，你爲了討她的喜歡，所以你這樣勉強自己。可是你會想到你的損失嗎？」

「不，是我自己這樣感覺到的。」

「紀棠，你一定感到痛苦，你一定會感到後悔。」

紀棠不作聲，麗梅說：

「我很後悔……」

「後悔甚麼？」

「當初和紀明好，是我的錯。」

「爲甚麼？」

「我倆的個性不同，紀明是一個沉浸在幻想裡過日子的人，充滿着純潔與無知，他所知道的也很天眞，他可以贏得任何人的愛，他的愛我，跟別人愛他的一樣，也許他還不懂得愛情，至少，他失去我的愛對他是不要緊的，因爲他仍幸福。」

紀棠低下頭：「我不懂你的意思。」

「紀棠……」

「唉，不要說。」說着，紀棠推了她一把，跨上腳踏車便跑。

麗梅笑了，心底安慰而輕鬆，她一下子發覺到，她竟然愛他了那麼久，自己都不知道。

是因爲他是一個憂鬱得令女孩子心悸的男子？

是因爲他的野馬似性格使自己禁不住愛他？女孩子總喜歡一個值得較多的男孩子。

爲安慰慈母，紀棠把暑期派報所得工資交給母親。

× × ×

一個月後，紀棠拿到他日晒雨淋辛勞工作的錢，他的心裏充滿了莫可名狀的快樂，他把錢向麗梅一揚，倆人都笑了，麗梅說：

「幾時給你媽呢？」

「今晚，」他想想：「吃飯的時候，讓媽和紀明嚇一跳。」

「他們一定會高興死了。」

「麗梅，今晚你也來。」

「等會紀明約我到學校拿成績單呢？」她很快的接着說：「當然我一定要來的。」

紀棠睡到草地上，看了看天，又說：「我很壞，很墮落是不是？」

「你？」她大聲的笑了，却慢慢的說：「紀棠，好人與壞人很難分的，你要知道，我也很壞呢。」

「別人怎麼批評我？」

「哦，他們都說你很怪。」

「怪？」完全出乎意料之外。

「你不大愛理人，許多人在街上碰見你，都不敢跟你打招呼；女生呢，當然你更不會了解……」

「你說你也很壞，是嗎？」

「我不告訴你，」麗梅說。

「不告訴就算了。」

「你不要聽？」說着，她也索性躺到草地上。

「你知道我媽死了？」

「甚麼？」

「唔，」紀棠裝得一本正經的點頭。

「前年，我爹又討了現在這位，於是，爹不再是我的好朋友了，他跟新娘子一樣，對我不好。於是，我生活過得很孤獨，我一氣之下，把他倆心愛的東西都偷了出來，扔在河裏。」

「對！」紀棠狠狠的說。

「後來爹發覺了，可是又怎麼辦呢，東西仍舊扔了，他們都無可奈何，氣得乾瞪眼睛。」

紀棠笑了起來，麗梅說：

「知道爸還是愛我的，不過因爲後母的關係而已，其實，我也長大了，也不在乎了。」

「你後母爲甚麼對你不好呢？」紀棠問。

「因爲她是女人，女人的心胸都是狹窄的，我知道，她怕我和她生的兒子爭父親的寵愛；可是，她忘了一件事。」

「哦！」

「她忘了我也是女人，我將來會結婚的。」麗梅說完大笑起來；紀棠更感到好笑。

這時，軍中服務回來的紀明忽然找來了，他看到他倆的情形，有點不自然，他高聲的叫着麗梅，麗梅很冷淡的跟他點了個頭，他悄悄的走了。

晚上，紀棠等到紀明回來，可是他實在忍不住了，他把錢拿出來，擺在母親的面前，他說：

「媽，我給你一樣東西。」

「甚麼？」紀太太心不在焉的問。

紀棠含笑說：「自從雞死後，我便用暑假出去送報紙，想賺一些錢貼補你的損失，這裏是三百塊，是我送給你的。」

紀太太怔了怔，盯了錢一眼，很嚴重的說：

「我不要你錢。紀棠，是不是又去偷來的。」

「不是，是我賺的。」

「我不需要這些錢，這個家我支持了十八年，我還可以支持下去，如果是這樣的，我也不喜歡你這樣做，你爲甚麼不學學你弟弟，有空多讀點書？」

紀明和麗梅這時笑着跑了進來，紀明奔到紀太太的面前，高聲的說：「媽，是我第一名，」說着，把成績單遞過去。

紀太太歡喜的接過去，並且說道：「快來吃飯。麗梅呢？」

麗梅正看着紀棠，紀明說：「她第二名。」

紀太太說：「麗梅，你也坐下來吃飯。」

「這是你的，」紀明把成績單向紀棠一遞，紀棠倚着牆，神情頗爲疲乏。

紀太太說：「有幾科不及格？」

麗梅搶着說：「他第五名。」

紀太太拉開椅子，對麗梅說：「來吃飯。」

「紀伯母，紀棠第五名。」

「哦，」紀太太說：「留了一年了，應當考得好些。」

紀棠冷笑了一聲，他趕緊向外面走。

「你到那裡去？」麗梅問。

沒有回答，紀太太忽然想起：

「這個錢，紀棠，你拿去還人家。」

紀明接過紀太太的錢，追了出去，紀棠已跑到火車站，紀明大聲的叫：「你到那裡去？這麼晚了。」

紀棠忽然想起甚麼，轉過身子對紀明招了招手，紀棠說：「你敢不敢跟我去。」

「到那裏去，媽在家等着。」

紀棠的表情很嚴肅：

「我帶你去看一個人，你敢不敢？」

「甚麼人？」

紀棠笑了，笑得很刺耳：

「爸。」

「爸？」

「唔，爸！」

「……你騙我？」

紀明呆了一呆：「媽說他早死了！」

「沒有，那是媽騙我們的，爸住在萬華，他開了一家很大的妓女院。」

「啊，你騙我，你最會騙我。」說着，他掙脫紀棠的手，火車已慢慢開出，紀棠用力把他向車上一推，大聲的說：「你到萬華找那家最大的叫桃源的妓女院，就可以找到爸了，爸一定喜歡見你。」

說完，他笑着跑回家，紀太太說：

「明兒呢？」

「他到爸那裏去了。」

「你爸？」紀太太緊張起來：「你不要害他，他是純潔的青年。」

「他大了，他也應當知道甚麼是醜惡。」

「棠兒，」紀太太說：「把你弟弟帶回來，不要讓他受刺激，他受不了打擊，媽求你。」

紀棠失神的說：「現在遲了，同時，我也不再需要你的喜歡，我發覺，我不需要的，我這些年來一直在做着傻子。」說完，他回自己的房間，麗梅跟了進去，看見他在收衣服，奇怪的問：

「你做甚麼？」

「我要離開這裏，這裏沒有一樣東西是屬於我的。」

麗梅哭着說：「你不能說這種話，你知道我是屬於你的，我們都不是小孩子了。紀棠，你應當明白，你已不需要別人再把你當作孩子般的愛護了，你已長大爲一個男人，你的責任是愛人，你爲甚麼要計較着你得不到的愛呢？」說到這裡，突然聽見外面老張的腳步，聲音裡夾雜驚慌：

「太太，鐵路警察已經把他送進醫院去了，他並不應當跳車。」

兩人跑了出來，紀太太已經倚在椅子上，紀棠隨老張趕到醫院去。

第二天晚上，老張和紀棠回來了，紀太太在床上問：

「明兒怎麼樣了？」

紀棠神經質的笑了起來：「不成了。」

老張紅着眼說：「性命是沒有問題，但，左腳要鋸了。」

半夜，當紀太太再醒過來的時候，看見麗梅在旁邊哭，她嘆了口氣：

「麗梅，不要哭，一個人要學習堅強，我已堅強的過了十八年，我愛明兒，我……」

「我知道，」麗梅說：「但，有些時候，堅強會損害了別人，紀棠要走了。」

紀太太沉默了一會，疲乏的說：「他要走？……走了也好，」紀太太忽然哭了起來：「這孩子像他爸，墮落。」

「不，」麗梅說：「他不是一個自甘墮落的人，我愛他，我應當這樣告訴你，只是從小他得不到你的教導，你因爲他像他爸，所以你待他不公平，你對他有極深的偏見，你不信任他，正如你不信任他的父親一樣，你從不分一絲愛給他，甚至連他想用錢來買你的愛，你也那麼吝嗇。你造成他自卑，你使他消失了[illegible]，你甚至抹煞他的天才，使他跟紀明一樣，一切找依賴，可是，最後你仍殘酷的折磨了他。他像父親，這不是他的錯，你不應當把他父親留下的恨報復在他的身上。紀伯母，如今他走了，以後他可能終身志氣消沉，甚至頹落，這都是你不可寬恕的罪過。我也將一輩子的恨你！」

紀太太閉上眼，腦子裡突然很亂，她想起第一次認識紀先生的情景……

麗梅又說：「你要愛他一次，單憑我一個人的力量是不夠的，他需要自信心，他需要鼓勵。紀伯母，你要使他重新成爲一個人，使他成器起來。紀伯母，你也曾那麼深切的愛過紀伯伯……」

第二天一早，紀棠提着行李，挽着麗梅到紀太太房裡來，紀太太忍不住哭起來，她一下子發覺到，紀棠已長得那麼高了，比十八年前的紀先生還高，她說：「棠兒，你既然一定要去，我也不阻你，你已經大了。進了工廠要好好的學習，聽別人的話。最好仍抽出一些時間來看書，最要緊是寫信回來，你知道媽一定會惦念你……」說罷，她揮手讓他們出去，紀棠笑着對麗梅說：

「麗梅，我請求你一件事，」他說：「我走後，要時常來陪媽；還有紀明，不然他們將會很寂寞。同時，我也要你時常安慰他，我會永遠感激你的。」說着，他放下她的手向門口走，麗梅追過去說：

「你不要忘記我？」

「不會的，麗梅。」他溫柔的說：「我永遠不會將你忘記，只要我有記憶。」

（完）

紀棠決離家他去，向慈母告別。

港九首輪影院聯合廣告

娛樂·樂宮

今早特別早場 娛樂十點 樂宮十二點半

寶靈尼車站 超七 樂宮

樂宮早場飲冰百寶

昨狂滿今請早

獲嘉波 拉寶 大衛尼雲 珍寶絲 美黛蓮 夢葛 主演聯合

大導演岳圖柏林明加 傑作

法國女作家沙岡名著「日安憂鬱」搬上銀幕

玉樓春怨

BONJOUR TRISTESSE

特藝七彩 片上中文

新藝綜合體

樂聲

超越 超映 今天四場 請早

十二點·三點正·六點正·九點一

霍士公司千萬元名著改編戰爭大名片

電影皇帝 馬龍·白蘭度

「紅粉忠魂」男主角 孟甘里·奇利夫

「萬里尋妻」男主角 甸馬田

百戰雄獅

BRANDO CLIFT MARTIN

the Young Lions

CinemaScope

「冷暖人間」女主角 賀蘭芝

瑞典尤物 梅白麗

「狂夫艷婦」 巴巴拉·荔絲

六天王牌演 優待觀衆 不加票價

新藝綜合體 電影片 中文字幕 加映

利舞台·普慶

今天 兩點半 五點三 七點半 九點半 映

電話定座 72436 67777

占士加納 領銜

「反攻緬甸」以來 最佳戰片

鐵血軍團

二次大戰北非戰場 戰績輝煌之特攻隊

華納公司 片上中文

華納綜藝體

DARBY'S RANGERS

豪華·快樂

天王巨星 羅拔泰萊 最新傑作

今天請早

別創新格風！

英國女星 茱莉倫敦

少年影帝 加沙域

旋風雙俠

SADDLE THE WIND

彩色新藝綜合體

片上中文字幕

刺激 「太陽浴血記」

皇后

今天五場

今天加開早場十一時半

全新印本！

「赤足天使」美艷女星 阿娃嘉娜

男主角 占士美臣 聯合主演

全部特藝七彩

再世尊緣

PANDORA AND THE Flying Dutchman

世界鋼鐵供過於求 平均減產百分二十
港五金商因審慎訂購存底疏薄 於各地淡市後部份熱門貨疏俏

【本報專訊】世界各地商業不景，工業產品，甚供過於求，鋼鐵供產過剩，自難避免。蓋世界武器既加改進，則需求鋼鐵愈加減少也。

據可靠方面估計：由於供過於求關係，歐、美、日本及本港鋼鐵均告減產，有減百分之二十，有減百分之三十，亦有減百分之三十以上者，平均總比最初減產百分之三十，因輸船運費減低，及供過於求關係，貨價亦普遍比前大減。如歐洲圓鐵來貨，每噸由五十餘鎊減至卅三鎊，台灣及大陸圓鐵每擔減至卅一元，可爲例証。

由於市勢轉淡，本港經營五金業者，深恐蹈過去蝕價之覆轍，故近年來訂購新貨，異常審慎，目前世界五金市勢雖淡，但本港存底非厚，價仍穩定，鋼板更以底疏而見俏。記者昨訪晤五金總商會理事長曾翩翩，曾以本港五金市趨勢相詢，曾氏認爲此時尙難判斷，不過，目下存底疏薄，一般市勢尙穩。

茲將各種大五金市價錄如下：五分至一吋圓鐵，每擔卅二元半，一分鋼板每擔四十九元、四十八元，分半至四分麥每擔四十五元、四十四元、四十三元，方鐵每擔四十二元，扁鐵每擔四十二元，洋蔗每擔六十二元，白鉛片每擔一百二十五元，普通花式鐵釘每擔五十五元、五十四元，上什麼鐵每噸二百一十元。

至於鉛水鐵管，因被大陸拉去數十萬尺，存底已疏，非價普遍扳高一成左右。（日）

硫磺粉外銷無力 硬脂酸有客探盤
台灣客帮吸入硫酸銅

【本報專訊】工業原料市場昨見，但一般上落尙微，行情摘述如下：硫磺粉，外銷的能力弱，市情一般莫儀，德國五十公斤蘇包庄，每擔按盤二十八元，沒有買家，細粒裝成二九元。赤磺，酸紫有補吸，惟納數不大，法國牌又牌五公斤裝庄貨，每箱以三三〇元成出，加拿大十一磅裝庄貨，按三〇〇元，對貨叫價二八〇元。硬脂酸，外客有探盤，惟目前仍係屬報價性質，德國一二磅蘇包庄針狀硬脂貨，每磅扳硬一元〇五分。澳洲一六八兩蘇包庄針狀硬脂貨，按八角八分。谷白腊，台客飽納止吸，市情同靜，但因底存扳薄，故價格依然堅好，因來源一號一四〇斤蘇包庄貨，每担扳硬二十二元。甘油，市態仍疲慢，德國二五〇公斤鐵桶庄貨，每磅扳成一元六角五分。德國二五〇公斤鐵桶庄貨，按一元六角三分，沒有買家。大梳打，做勢牛皮，無甚振作，卜內門五十公斤紙包庄貨，每磅以三角三分成出。桃膠珠，昨續有成開，做價亦平穩，蘇丹一號一百公斤麻包庄貨，每磅以一元〇一分成出兩噸，庄客吸入。硫酸銅，台客擬手，市情帶動，惟以市道久扳，故做價依然低軟，英國一成蘇包庄貨，每磅以六角七分成出。快熱粉，做勢穩定。英國一二五公斤鐵桶庄D字貨，每磅以三元一角一分成出十桶，德國拜耳廠五十公斤鐵桶庄D字貨，同爲三元一角一分，M字盤二元三角六分。紅山埃，流通露面，德國一百公斤鐵桶庄餅貨，庄客乘注，每磅以一元三角成出。保險粉，做勢穩勁，英國五十公斤鐵桶庄貨，合客有沽手，一批五噸，執主索價每担一四六元，未見成開。二氧化鈦，廠家有補吸，日本二十公斤紙包庄貨，每磅以一元一角二分成出二十包，德國拜耳五十公斤紙包庄貨，按一元四角五分。（官）

台糖續有運到 砂糖市勢趨順

【本報專訊】由於泰順輪船於昨日載到合號新貨一千包，在市場間缺貨現象消除後，存盤益告增加，加以將於今日航抵港之海生輪，可仍有新貨二五〇〇包運來之影響下，昇以一般交投掮況，更形冷落。昨日之市勢，由於買家落行疎落，各貨價位雖仍呆定，惟據該業人士預料，後市趨勢在目前之呆滯中，已呈疲瀉之現象。又據來自星洲消息：近日各地白糖，受本月內台灣、捷克、中共，各地白糖輸入星馬新貨約達七萬包（台灣白糖約四萬包，捷克白糖二萬六千包，中共白糖六千包），

金鈔大牛皮 美鈔尾盤微順一檔
金市盤與前市一式

【本報專訊】昨天倫敦金價報乙式（二〇・七八七五），經紀轉賬鎊知搬漲了三文七七五（二〇・七九一式五）。電匯最高五・八一二五，最低五・八一，收市五・八一〇，倚太商有買盤，通天單成五・八〇，電鈔價五・〇一六二五，大鈔加水四元。K金早市開盤二五二・八七五（最高價），最低二五二・七五，尾盤二五二・八七五。去息五仙，上牌無交收，消息易水一式一元，澳倧易水一一五元。

期鈔早市開盤五・七九二五，最高五・七九二五，最低五・七九一式五，尾盤五・七九三七五。平息，息價係由大陸額某大戶「話事」，上牌現貨交收四千元。K金市僅有起跌一式五，過程牛皮。期鈔市亦僅有起跌〇〇三七五，市價未因平息而多好。週一無市，要過二才如常有買賣。（恒）

蝦米市疲淡 欖仁價轉醒

【本報專訊】蝦米市道報淡，惟特殊之上乘貨式，雖亦尙處於淡市之中，然比較則易於脫手，計沽出之甲耕州枝蝦二件，成價爲五百八十六元，乙耕州枝蝦一件成四百八十六元，耕州雜枝蝦二件成二百八十四元。由「濟州」輪運到之新緻南韓祇魷，數約千餘包，每担按沽一百二十八元。新鐵湖蹇，賣而雖每担按沽一百六十元，惟暗盤則以一百五十八元或一百五十五元便可購得。文面米，運來供應頗多，由於金邊辦莊縮手，其售價一瀉再瀉，現時之上佳貨索價一百元（比前低跌二十元），惟仍難覓買客問津。茨實市道頗慢，上海大粒貨估出二十件，每担作成六十九元（比前低跌三元），中粒貨又跌至六十四元。

目前本港之白果存貨，充斥，市道爲之迫降，金邊客乘低價吸入，泰與大粒貨百餘件，每担低成七十六元。

欖仁，擬南洋貨質識，西山欖紅成價緻，計沽出三十餘箱，每担成價堅挺三百四十元，茶山欖紅亦比前漲價五元，現每担成價爲二百七十五元。（金）

日商在海外設行 近年來迭見增加

【本報專訊】近年以來，日本商人在外國設立商行者，日有增加，以在本港方面言，亦有同樣情形。在外國設立之商行，其中有爲日本同一業務者，在業務上競爭之劇烈，亦不亞於日本國內商人。頃悉：日本政府有鑒及此，爲避免當地之過份競爭現象發生，則今後日商在外國設行，將受到若干限制也。

據此間貿易商接東京消息：日本通產省最近公布一項防止日商在海外設立過多商行的新例，新措施是暫時性的，內容是：㊀通產省已接到的申請書，不下一百二十份之多。但由於外滙預算的分配額有限，因此祇好削減設立數目。㊁通產省早將世界分爲七個區域——北美洲、中南美（美國除外）、中近東、非洲、澳洲及東南亞；並將成立一企劃機構來研究每一區域的市場動態。這個機構的成員，將包括投資商和出口商在內，主要在管制彼此間的過份競爭。必要時，通產省可能在每一區域，各設立一個分支機構。㊂日本商行在海外的過份競爭，通常係准和日本總行的指令。將來各區域的企劃機構，將努力促成各海外商行的良好關係，並協助其推進正常而合理的業務。

通產省相信，祇有在每一個區域或每一個國家，各成立一個企劃機構，才能夠有效阻止海外商行的過份競爭。將來設立海外的企劃機構，是放於使領館的間接指導之下的，但通產省仍據最後決定權，那些機構的工作進行，是否須要伸縮性的，必須考慮那一個國家的反應法律，並判定那一個地區的日本商行是否有過份競爭的現象發生。

又據同一來源消息：日本經濟計劃局最近發表的報告，謂日本「經濟衰退」已經到了最低點，今年的經濟趨向轉好，是日本當局沒有採取措施與經濟作強迫減少的必要。日本銀行方面可能在選舉之後減低透支利率，此項情形，將使日本經濟影響很大。日本失業人數，短期內可能仍會增多，但當局不必運用很大的力量便可解除此種情形。日本經濟計劃局認爲過去的主要原因，就是日本在國際支付已趨於平衡，在今後還有一個時期內，對外貿易將繼續出超。

因爲日本月來實行部份工業減產後，已出現良好的效果。此外，工商業發展的國家所受的經濟萎縮，農業國家的購買力減少有關，因自韓戰之後，工業發展的國家購買原料性物品便告減縮，再加以很多國家減少入口，原料貨的儲備，解決不少原料的物資，如此一來，使到生產原料的國家，因外滙缺乏，致使日用品、五金、紙張的生產減縮，由於東南亞國家的購買上述三種貨物的減少云。（月）

本港米市安定如恒

【本報專訊】本港米市，昨（廿四）日仍安定如恒，並無變化。交投不多，是日因週末關係，整日僅成出三千餘包，計安南當二，安南朴米五十三元，暹羅粘米五十三元，七十六元三，安南粘米五十二元，冊七元。

紅綫米每担四十四元九角，暹羅白綫米四十元六，米碎仔冊五元，新界上齊眉米每担六十九元，上絲苗米六十八元，中絲苗米六十七元。又暹羅米仍源源而來，昨日由大輪運到越南米萬餘包，尚有多批在途中。（日）

拉鍊本銷尙暢 火石價格尙穩

【本報專訊】洋雜市況，無甚上落，行情擇述如下：刀片，英國五片庄力石牌及星牌市慢，前者每站八元至四角一百片，後者拆成五元四角，藍之力牌成一五元六角五分，美國…），澳伯一元三角八分，六寸一元七角，八寸二元〇二分，十二寸二元六角六分，十八寸四寸三元六角八分，十八寸以上每寸加價一分，十八寸三元九角四分。

拉鍊：奧國馬牌，日星牌及德國馬牌，每綑（一公斤）、各牌最低成過四二元至四二元五角之間，均屬細貨，故開價稍高。上三一元，SP牌及XX三牌，乙牌銷貨價，近市貨務開，按三元九角，及四元七角，奧國五角長劉中級，拆成一元五角。火石：稍穩，本銷較多，貨源尙暢。

大陸向外吸購 港西藥市仍靜

【本報專訊】西藥淡市中，昨（廿四）日，因週末關係，交投更疏。各補熱門藥槓，多照常按估不變，一部份底疏者，則有價無市。據西藥行消息：大陸方面，近以土產向外易取西藥原料，其盤甚餌，此項西藥原料，多係直接運入大陸，絕不經由香港轉運，亦絕少向本港市面採購。各地來盤，亦無變化。至於糖精市道，亦頗呆疑如故，盂山都牌每磅按估八元四角，日本散庄糖精，每磅按四元二角。（日）

港泰綫貿易平淡 味精輸暹須貼價
本港工業品去銷亦漸退縮

【本報專訊】港泰綫貿易，年來如故，近日並無起色。據泰綫貿易商稱：自泰國海關加強入貨檢查，本港工業產品及洋雜貨去銷，均告減少，只有一部份轉稅食物及土產銷暹，較爲活躍而已。

泰對外貿易際此時，大部份商家仍有小部份因當銷而好市，茲將最近泰谷方面報來市情述錄如下：

就有關暹批准輸入味精事規定辦法，於本月卅一日以前繳納貼價，該佈告內容如下：關於意欲取得輸入味精權利而願意依照每擔繳納卅銖貼價者一事，頃對外貿易廳已准許分配消差，故凡下列獲得分配味精入口額之各公司，應於佛曆二五〇一年五月卅一日以前向對外貿易廳入口貨局職員接洽，以便蓮悉批准之數額及繳納貼價費。

獲批准輸入味精之公司計有（公司名稱皆譯音）：㊀沙哈威孜有限公司，㊁源興隆兩合公司，㊂館風有限公司，㊃仮列有限公司，㊄聯合有限公司，㊅光興隆兩合公司，㊆吉時兄弟洋行，㊇廣源成行，㊈大勝有限公司，㊉亞洲有限公司，㊀㊀馮和昌兩合公司，㊀㊁大同（曼谷）有限公司，㊀㊂年命耶洋行，㊀㊃年命越他那公司，㊀㊄僧猜越他那兩合公司，㊀㊅頭阿喃兩合公司，㊀㊆泰磁僧兩合公司，㊀㊇仰興利有限公司，㊀㊈倉倫成孜兩合公司，㊁㊉利合豐兩合公司，㊁㊀泰鐵柏匯兩合公司，㊁㊁庙大豐無限公司，㊁㊂通盛兩合公司，㊁㊃僧巴柏無限公司。

文房用品好市

來鴻運當頭，尤其是學生簿市，近來谷學生簿市，本月開學之需，內地商各蘇谷採辦，以消化力之大，銷路好，其勛帆以千打成千「細律」計，誠使一般紙商簿，難免仍要日夜趕製以應其市矣。

學生簿紙價，大抵分成道林紙和大陸紙二種，而談起用捷克紙與日本紙，總以普通庄論，可是今年紙價走下坡，故鄉價跟着比去年爲低，如十頁軟皮簿上者每「細律」十六銖，普通庄十四銖，廿頁軟皮簿上者卅二銖，普通庄廿九銖，九兩四十頁上者九十銖，普通六十八銖，四十頁庄且石皮上者一百六十銖，廿頁庄五十五銖，以至十一一百頁方簿打廿六銖，五十頁庄十一銖，九開一百頁道林紙方簿，每打廿八銖，八十頁庄二十六銖，竟於此時此地，殊成衆矢之的。某製簿商說：學生簿市之好景，在本週內可能消逝，是故當此最後關頭，大都踴躍趕打，而反映出前途之平庸。

爆竹市極沉悶

本谷爆竹市情，近來非常沉悶，每週時價約二千四百廿五銖，老是有不及而無過，反之，究竟沉悶所以是欠缺彩頭，爆竹識番秀在自由港境之列，而一般聞訊，却要然留之，既似未引起重視，且明白「燃爆竹」既須辯准，至歲銷之期，今雖「中元」節尙遙，若臣「除夕」當然懸遙，故際茲「淡根」「未得輕鬆時候」，對爆竹之銷營，多半洗手不幹。另據悉：爆竹運口稅，每公斤須四十銖，是故以每運五十八公斤孤量統計，則不啻是等于劃下之時價，所以一般對爆竹未敢動腦筋，從而採辦來谷應市者，其故或在此而未敢嘗試云。

土敏土銷路暢

本谷土敏土行市，近況堪稱正常，其貿易情形，仍其蓬勃，日是以撥一般付度，其產品可能搶土重來，目前本製產標者每噸五百七十銖之時價觀之，似亦不過以四百七十銖之以較，在一般用者之熱烈歡迎，而每噸兒多五十銖，却有反應之寸進，即暫時價上較本製之稍低，每噸祇售五百五十銖，甚此，即是一般對洋灰之色已，乃再現身應市，其可能性甚大之時期，而作黃粱美夢者，恐怕是一部幻想曲。總之，土敏土暢銷市活，是泰人皆知之事實，而在本國生產量，既能應付市面需求，是以對洋灰之可能捲土重來，恐引不起一般注意。

漆油市道反常

本谷油漆市，似近月吹淡風，據可靠方面稱：或許近來一般相繼銷昇時價而皆以頂補成本，效果所致，不然，就是前市常代理商處，致令飽食泥嘔，故油漆價所影響。市近呈漲條，油漆時價較前已見略高，五巴一刻廿八銖，庄大白厚漆每桶一百卅八銖，一十二公升，二百者八十四銖，一加命庄光漆每罐一百十八銖，一加命工業用漆，手將漆和一加命庄金色快乾磁漆每打一百卅五銖，雜色者八十九銖，銀色者一百廿六銖，雜色者一加命庄銀色漆每打四十銖，一加命庄雜色漆爲七十銖，黃色嘜喱油，亦屬附驥挺昇，每罐十四銖，但在一般從成本上着想，近亦不能不把時價認爲正當，可是初步之遊受觸感而徵揚，似乎有點意外。（日）

越帮購入生地 成交數量尙少
新到冬蟲草已有成交

【本報專訊】中藥市，雖有合幫及北幫等幫之外圍帮，惟其尙未作大量之扯貨，故市道仍屬一片淡靜，惟越南買客乘牛皮而已。北越買客指明各枝貨生地均以買價加染，方之市道因此未有大宗成交，現價仍有距離，故稍遲。至於尙無大宗成交之冬蟲草，其他補品，尙有一小部份成交，生地川四十支庄成二百四十元，四十支庄成二百八十元，小支庄二百二十元，少量參，每扣成四千元，三等川百一十元，每成三等川四千元。

市久，現依成間一十元，一百元，移稍有成交，惟多蟲草，其價遲跌，至九千元，已有成交，價每扣五百元。新到冬蟲草，每扣百元，成價一百元。四川小枝五十元，五十元至四十元。以上各貨成交不多。（金）

豆子市穩定 交投尙暢旺

【本報專訊】豆子市況穩定，交投尙多，崇明紅豆有外埠買客搜求，購手現貨。新黃豆一批廿九可運到，每担低成三十四元，現貨沽出十餘噸，每噸佣八十二元。金邊紅豆，每担成價堅挺。仰光大粒豆，沽出廿餘包，每担成價四十六元。現市有少量成出，每担仍成四十五元零五角。（金）

本港金融行情表
民國四十七年五月二十四日

金 九四五K		
開 市		252.8125
收 市		252.875
最 高		252.875
最 低		252.750
美鈔期貨		
開 市		5.7925
收 市		5.79375
最 高		5.795
最 低		5.79125
美 匯		
最 高		5.81125
最 低		5.81
通天單		
最 高		5.80
最 低		5.80
雜 幣		
加拿大紙（大）		5.95
加拿大紙（細）		5.93
大呂宋紙		1.8075
細呂宋紙		1.8075
大披紙		1.844

細披紙	1.831
大男啤	1.1772
荷幣	1.005
正鎊	16.11
雜鎊	12.42
僞人民幣（大）	1.325
僞人民幣（細）	1.11
埃及鎊	10.05
南非鎊	15.81
東非鎊	15.00
西冷紙（百計）	94.00
印尼新荷盾（千計）	89.50
法郎（萬計）	122.00
瑞士（百計）	134.00
意幣（萬計）	92.00
日本紙（萬計）	145.25
台幣（千計）	135.00
台匯（千計）	134.00
暹幣（百計）	26.30
金邊紙（千計）	83.00
寮國紙（千計）	51.50
新貿（千計）	72.50
西貢（百計）	136.00

交通版

截信時間

今（廿五）日（星期日）
空郵：菲律賓 下午三時；大陸、美國、巴西、加拿大 下午六時；泰國、印度、中東、非洲、歐洲 下午六時
平郵：澳門 下午一時

明（廿六）日（星期一）
空郵：日本 上午八時；菲律賓 上午十時；泰國、越南、法國、馬來亞、印尼 上午十時；台灣、韓國 上午十時；巴基斯坦 下午一時；歐洲 下午六時
平郵：台灣、日本 上午九時；中國大陸 下午一時；澳門 下午六時

飛機時刻
今（廿五）日（星期日）

離港班機：
國泰 電話三二六二一 「CX一七七」班 開上午九時 往西貢新加坡

到港班機：
國泰 電話三二六二一 「CX七二八」班 下午六時五分到 來自曼谷；「CX二〇二」班 下午四時一刻到 來自新加坡
港航 電話三一六二一 「HK二」班 下午五時到 來自東京；「HK四」班 來自東京
瑞士 電話三九七六二 「SR五〇二」班 開上午十一時一刻 往東京
印航 電話三八九八六 「AI三〇九」班 開上午十時廿分 往曼谷加爾各答倫敦
日航 電話二六九六二 「〇九」班 開上午九時半 往台北沖繩島東京
民航 電話三一一六二 「CT一〇二」班 開下午一時卅分 往台北沖繩島東京
菲航 電話三一一六二 「HK三二」班 開上午十一時三刻 往馬尼拉
菲航 電話三一二五 「CX三一五」班 開下午六時三刻 往馬尼拉
民航 馬尼拉來 下午六時一刻到
民航 電話六〇三四〇 「CT二〇三」班 正午十二時到 來自東京沖繩島台北

今日出入口輪船

入口船

（船名）	（船類）	（西名）	（何埠來）	（公司）	（停泊處）	（到埠時間）
芝鉛碧	貨船	TJIKAMPEK	日本	渣華	A 四	上午七時
嘉連威利	貨船	GLENVILLE	美洲	多利順	九龍倉西頭	上午七時
陽光丸	貨船	YOKO MARU	星洲	香港東方	B 十二	上午
美臣萊克	貨船	MASON LYKES	美國	總統	A 泡	上午
明石山丸	貨船	AKAISHISAN MARU	暹城	東來	A 七	下午
錫蘭丸	貨船	CEYLON MARU	日本	香港東方	B 十三	晨早

出口船

（船名）	（船類）	（西名）	（往何埠）	（公司）	（停泊處）	（開行時間）
快富	貨船	FRANKFURT	日本	捷成	九龍倉西頭	晚間
丹摩多加士	貨船	DENMODOCUS	日本釜山	太古	太古西頭	下午
富來	貨船	ARAFURA	山打根澳洲	鐵行	九龍倉西頭	上午
芝萬宜	客船	TJIWANGI	星洲	渣華	A 六	正午十二時
邦山丸	貨船	HOZAN MARU	美洲	太平	A 五	下午二時
奧連達	貨船	OLINDA	星洲印度	鐵行	B 十	上午
明石山丸	貨船	AKAISHISAN MARU	星洲曼谷	東來	A 七	半夜

日本郵船公司
協安丸 KYOAN MARU
天祥洋行代理
五月廿七日開往日本（及接收往日本轉駁中南美洲各埠貨）
貨客付託請到本公司接洽
德付道中二九二號二樓
貨倉代理處合記公司啓 電話：四四一五五一

利航 港澳
每晚十一時正往澳 每日下午二時返港
公衆假期及星期日 澳開下午四時正
接洽處：元安碼頭 總辦事處 電話：四八七八九 四八六三〇 四五六六
售票代理處：廣州酒家 江門合記渡 利祥發船務貿易行
江澳線合記渡號船開星期日下午二時正

港澳 佛山輪
開港 下午三時往澳 港泊元安碼頭
開澳 半夜三時返港 澳泊廿號碼頭
接洽處：元安碼頭電話四一八九一 大道西八號電話四六八八
裕安輪船有限公司啓

港澳 德星 冷氣設備
每日：半夜十二時往澳 下午三時正返港
逢星期日及公衆假期下午五時正開港
電話：…
大榮有限公司謹啓

怡和公司船期 Jardine, Matheson & Co., Ltd.
顯生 往斗湖 五月廿五日開收貨
東龍生 往石叻、仰光、吉隆、檳榔 五月廿六日開收貨
曉生 往山打根、斗湖、納閩 六月五日開收貨
樂生 往日本 六月七日開收貨
電話三一四五八 怡和公司華人船務部啓

出口輪船預告

（船名）	（船類）	（西名）	（往何埠）	（日期）	（公司）
古力治總統	貨船	PRES. COOLIDGE	歐洲美洲	廿六	總統
陽光丸	貨船	YOKO MARU	日本	廿六	香港東方
顯生	貨船	HIN SANG	斗湖	廿六	怡和
美臣萊克	貨船	MASON LYKES	暹城	廿六	總統
錫蘭丸	貨船	CEYLON MARU	曼谷	廿六	香港東方
百倫士泰	貨船	BAYERNSTEIN	歐洲	廿七	捷成
寶高達	貨船	BOGOTA	歐洲	廿七	寶隆
芝鉛碧	貨船	TJIKAMPEK	印尼	廿七	渣華
海明	貨船	HAI MENG	日本	廿七	多利順
嘉路斯	貨船	CULROSS	星洲印度	廿八	香港東方
京都丸	貨船	KYOTO MARU	星洲印尼	廿八	喀拉多
神寧丸	貨船	SHINEI MARU	暹城	廿八	東來
利士多	貨船	NESTOR	歐洲	廿八	太古
東頡	貨船	EASTERN MUSE	星洲印度	廿八	怡和
美利士吉	貨船	MELISKERK	西非歐洲	廿八	渣華
協安丸	貨船	KYOAN MARU	日本	廿八	天祥
雲南	貨船	YUNNAN	石叻印尼	廿八	太古
寶隆丸	貨船	HORYU MARU	石叻可倫坡	廿八	東來
維多利亞	貨船	VICTORIA	星洲歐洲	廿八	天祥
西圖士	貨船	CITOS	日本	廿八	天祥
新利華利	貨船	SUNNYVILLE	美國	廿八	銀行
碧干些亞	貨船	BRECONSHIRE	日本	廿九	怡和
長沙	貨船	CHANGSHA	日本	廿九	太古
蘇丹	貨船	SOUDAN	歐洲	廿九	太平
登基	客船	TANCRED	暹城	廿九	多利順
妙鋒	貨船	PIONEER MUSE	美國	廿九	美輪
鄱陽	貨船	POYANG	釜山日本	廿九	太古
亞士勤尼	貨船	ASCANIUS	日本	廿九	太古
馬來亞太子	貨船	MALAYAN PRINCE	美國	廿九	怡和
利好	貨船	LISHOLT	基隆日本	廿九	美邦
沙濱	貨船	SABANG	金邊	廿九	渣華
愛斯克賓	貨船	ESKBANK	日本	三十	銀行
辰久丸	貨船	TATSUHISA MARU	金邊	三十	福來
伊士美拉	貨船	ISMAILA	星洲近東	三十	鐵行
萬茂些亞	貨船	MONMOUTHSHIRE	歐洲	三十	怡和
威健	貨船	VIGAN	日本美國	三十	美邦
萬華威	貨船	VAN WAERWIJCK	日本	三十	渣華
夏利陸	貨船	HERMOD	山打根	卅一	多利順
高棉	客船	CAMBODGE	星洲歐洲	卅一	法郵
四川	客船	SZECHUEN	基隆	卅一	太古
巴拿馬丸	貨船	PANAMA MARU	星洲西非	六月一日	香港東方
泗水丸	貨船	SURABAYA MARU	星洲日里	一日	喀拉多
民多路	貨船	MINDORO	日本	一日	太平
烈打馬士基	貨船	RITA MSK	西貢曼谷	一日	捷成
厚德馬士基	貨船	HUDLA MSK	美國	一日	捷成
日令丸	貨船	NICHIREI MARU	星洲庇能	一日	太平
尼哥巴	貨船	NEGOBLA	日本	二日	寶隆
里維怡美利	貨船	LENEVERETT	日本	二日	福來
芝利華	客船	TJILUWAH	星洲	二日	渣華
拉雲士泰	貨船	RAVERNSTEIN	日本	二日	捷成
明順丸	貨船	MEISHUN MARU	美國	二日	東來
日本運輸	貨船	JAPAN TRANS.	日本美國	二日	怡和
碧福城	貨船	CITY OF BEDFORD	歐洲	三日	銀行
胡佛總統	客船	PRES. HOOVER	日本美國	三日	總統

入口輪船預告

（船名）	（船類）	（西名）	（何埠來）	（日期）	（公司）
寶高達	貨船	BOGOTA	日本	廿六	寶隆
維多利亞	貨船	VICTORIA	德國	廿六	天祥
登基	貨船	TANCRED	日本	廿六	天祥
恒生	貨船	HANG SANG	連伏爾灣	廿六	怡和
碧干些亞	貨船	BRECONSHIRE	歐洲	廿六	怡和
京都丸	貨船	KYOTO MARU	日本	廿七	喀拉多
利士多	貨船	NESTOR	日本	廿七	太古
協安丸	貨船	KYOAN MARU	仰光	廿七	天祥
長沙	貨船	CHANGSHA	澳洲	廿七	太古
寶隆丸	貨船	HORYU MARU	日本	廿七	東來
蘇丹	貨船	SOUDAN	日本	廿七	太平
新利華利	貨船	SUNNYVILLE	暹城	廿七	銀行
鄱陽	貨船	POYANG	曼谷	廿七	太古
芝利華	客船	TJILUWAH	星洲	廿七	渣華
嘉路斯	貨船	CULROSS	日本	廿八	香港東方
神寧丸	貨船	SHINEI MARU	日本	廿八	東來
辰久丸	貨船	TATSUHISA MARU	金邊	廿八	福來
妙鋒	貨船	PIONEER MUSE	美國	廿八	美輪
西圖士	貨船	CITOS	澳洲暹城	廿八	天祥
萬茂些亞	貨船	MONMOUTHSHIRE	日本	廿八	怡和
亞士勤尼	貨船	ASCANIUS	歐洲	廿八	太古
馬來亞太子	貨船	MALAYAN PRINCE	日本	廿八	怡和
利好	貨船	LISHOLT	菲島	廿八	美邦
安那地	貨船	ANADYR	歐洲	廿九	法郵
伊士美拉	貨船	ISMAILA	日本	廿九	鐵行
四川	客船	SZECHUEN	基隆	廿九	太古
威健	貨船	VIGAN	暹城	廿九	美邦
夏利陸	貨船	HERMOD	曼谷	三十	多利順
愛斯克賓	貨船	ESKBANK	東南非	三十	銀行
厚德馬士基	貨船	HULDA MSK	美國	三十	捷成
明順丸	貨船	MEISHUN MARU	日本	三十	東來
高棉	客船	CAMBODGE	日本	三十	法郵
亞夫	貨船	HERVAR	山打根	三十	多利順
飛行獨立	貨船	FLYING INDEPENDENT	美國	三十	和捷
泗水丸	貨船	SURABAYA MARU	日本	卅一	喀拉多
民多路	貨船	MINDORO	歐洲	卅一	太平
烈打馬士基	貨船	RITA MSK	美國	卅一	捷成
巴拿馬丸	貨船	PANAMA MARU	日本	卅一	香港東方
日令丸	貨船	NICHIREI MARU	日本	卅一	太平
里維怡美利	貨船	LENEVERETT	星洲	六月一日	福來
日本運輸	貨船	JAPAN TRANS.	暹城	二日	怡和
胡佛總統	客船	PRES. HOOVER	美國	二日	總統
碧福城	貨船	CITY OF BEDFORD	暹城	二日	銀行
歌賦	客船	CORFU	美國星洲	二日	鐵行
拉雲士泰	貨船	RAVERNSTEIN	歐洲	二日	捷成
安娜碧琪	貨船	ANNA BAKKE	美洲	二日	德行
辰王丸	貨船	TATSUOH MARU	金邊	二日	福來
尼哥巴	貨船	NEGOBLA	曼谷	二日	寶隆
伊加地	貨船	IGADI	暹城	二日	美邦
興生	貨船	HEW SANG	高雄	三日	怡和
飛行企業第二	貨船	FLYING ENTERPRISE II	美國	三日	和捷
蘇珊馬士基	貨船	SUSAN MSK	暹城	三日	捷成
湄江	貨船	MEKONG	日本	三日	法郵
重慶	貨船	CHUNGKING	日本	三日	太古